滿洲報

大正十四年一月十日

本報價目：每張銅幣六枚、每月現大洋九角、郵寄現大洋一圓
廣告刊費：一行十四字起碼刊費一日每行現大洋壹圓、特別及長期者另議
發行所：大連市山縣通一四二番 滿洲報社
電話：編輯部七五一三番 經理部四〇三四番
振替貯金口座 大連三二七

論說

孫段張之環境

今日之中國、大概可分爲三派、曰民黨、曰皖派、曰奉派、所謂孫段張者、即此三派之首領也、孫氏爲辛亥革命之偉人、首創民國之元勛、雖無固定地盤、而其潛勢力、則散在於民間、段氏執政中央、綜攬國事、有再造共和之殊功、爲舉國所推崇、至於張氏推倒直系、聲威赫々、統甲數十萬奄有數行省、既據最高之實力、而剷除武力禍國之曹吳、其勞績尤有不可泯沒者、以此言之三氏爲三派之首領、不僅可以代表三派、且物望所歸、民心悅服向之雖因政見不同、小有介蒂、今則和衷共濟、協力合作、必能躋國家於上治、登人民於衽席、自可斷言者也、

惟就三氏之環境觀之、則有不能不令人懷疑者、在三氏對於國家、既能效命於先、亦必盡忠於後、日安富尊榮、已至極地、除爲國造福、人民求利外、於其巳身本無所希冀、自不虞其再不自私之企圖也、然而猶令人懷疑者、即三氏之環境、有不良之分子包圍之耳、

査民黨中、因受赤化傳染、多流入於過激派、孫氏雖機警過人亦被人愚弄、引爲心腹、行動必偕、且將純粹分子張繼等、擯棄於民黨之外、豈孫氏亦主張共產耶、然共產主義、今世尙非實行時期、俄國雖經採用、而其國亂民貧、不可收拾、可以引爲殷鑑若夫段氏前次之失敗、本爲宵小所誤、今既東山再起、宜爲懲前毖後之計、乃聞國人所最切齒痛恨之賣國賊與安福派、又將一一起用、再爲所誤、意中事也、至於張氏曾迭次聲明、執政有人、不加干預、而其部下、則耀武揚威、或主南征、或要地盤、亦難免惑於左右、爲一般武人所利用然則孫段張三氏、雖皆以救國救民爲職志、惟因環境各有不良分子以包圍之、吾恐匪惟無利於國、即於三氏個人、亦將有不利耳、武侯曰、近君子、遠小人、此先漢之所以興、親小人、遠君子、此後漢之所以亡、切望三氏三復斯言（寅）

中外要電

馮將就西北督辦（北京專電 九日發）

馮玉祥偕其夫人退居西山、靜觀周圍形勢漸佳、近日欲歸其故里、雖將就任西北邊防督辦云

盧張均已晤皖王（北京專電 九日發）

盧永祥到在蚌埠會見安徽督辦王揖唐、對於時局有所計議、張宗昌亦與盧氏同日到蚌、豫定本日渡江入寧、盧俟南京安定、即赴任矣

李孫調解張始歸（天津專電 九日發）

張作霖須於解決李景林孫岳間題後方能歸奉云

吳佩孚陰謀不成（東京專電 八日發）

據確息消息云、吳佩孚意欲再起、謀於蕭耀南、但蕭勸告吳氏、以北京政府既予以好意、閣下亦應自知行止、吳氏不聽、不得巳乃赴長江下遊之石山、吳仍不死心、又謀於四川督軍楊森、劉湘等、計畫在四川以北獨立、宜昌軍隊中吳之計、行將反叛、事洩全軍武裝悉被解除、軍官等亦被拘吳之陰謀、迄無所成

葉交長築路建議（北京專電 九日發）

葉交通總長建議於執政、請募外債利用解散軍隊、建築延長國有鐵路、其計畫延長者、爲京奉路自錦州、由洮南至齊々哈爾、完成粵漢路延長隴海路由蘭州至伊犂、延長京綏路、至恰克圖

粵漢發生劫車案（廣東專電 九日發）

粵漢路客車、被土匪掠奪、架去人票四十六名、其目的爲擄伶人、因伶人等係乘第二次列車、故得免於難云

英皇子乘艦東渡（倫敦專電 八日發）

英國皇帝第四子已乘旗艦候金斯號出發東渡

日本豫備招待

（東京電九日發）日本宮內省以英皇第四子行將到日、與英大使計議以霞個關之離宮爲皇子行館、目下飭令修理、二月中即可修繕完畢定以國賓之禮待之

日俄交涉空氣又趨良好（北京專電 八日發）

八日日俄會議於權利及撤兵問題、雙方意見尙未一致、尼港問題表示道歉之意、北薩哈嗹問題、俟關係國批准時、日本亦批准、之樸次瑪斯條約、如日本之主張解決之、九日開討議撤兵、利權區域、企業繼續、於禁止宣傳問題、之中先決謝米諾夫事件、時不勞農方、而雖未得俄政府訓令、組織會議空氣頗爲良好再開數次可以成立云

意國內閣成立

羅馬電首相墨索國尼氏、決計將內閣改造、除經濟大臣台諾渥埃氏外、全部任命國粹派、台氏係局于擁護墨索里尼氏、之政治家（八日東京發）

斷行高壓政策

羅馬電國粹黨政府、果如何漸行高壓之政策耶、徵誌本日所發表內務大臣之報告、即可瞭然、據報告集合所及俱樂部之被官憲封鎖者、達而除被解散之政治團體二百十五、意大利自由團支部之被封鎖者百三十、革命黨被逮捕者百十一、加非店之被强制閉鎖者、百五十、家宅被捜査者、百五十五（東京八日發）

德國新國會議長已選定

德新議會選國舉議長、社會民主黨員萊貝氏當選爲議長、萊氏現年四十九、係印刷職工出身、二十三歲曾爲某新聞社主筆（諾然專電八日發）

波蘭與德國將結經濟協約

（諾然電八日發）波蘭德國兩國、六日在伯林德國外交部、開始交涉、締結經濟協約

留學生要求自治權

現在歐洲各國留學之馬給尼亞國學生、在德國剌堡齊錫開會要求享有自治權（諾然電八日發）

國外要聞

聯合國財長會議已開會（巴黎專電 八日發）

聯合國財政總長會議、昨日開會議會目的、爲決分配德國以達武士案償還第一年分之賠償、及於占預盧爾所得之利益、又關於賠償問題、美國要求分配美國之部分、亦必審議之云

法西黨決計傾覆反對派 義揆在議院演說疾言遽色

義揆穆索理尼氏、一月四日在議院宣言、聲稱彼於四十八小時內謀政局之解決、並云於過去二年之中、彼對義國種種事情、均曾負責、且有十分充足之能力、完全剷除反對黨之勢力、而此次政局解決之法、亦將利用勢力、以較法西黨及反對黨之高下、然穆氏此項論調、對羅錫氏著文控彼之一種答復、並足表示穆氏復施用法西黨原來之手段及方法也、穆氏昔日之一種鎮靜及和藹態度盡行拋棄、此次演說之時、疾言遽色、擧案病呼、語氣激烈、聲浪震耳、全院皆驚、聽者皆爲之動、穆氏每次發言、必有鼓掌之聲、義國議院、從未有如此次之哄動者、足見穆氏在社治上、佔有完全之勝利、演說之時、彼云對於反對黨之誣指彼爲組織盜黨之首領、彼並不介意、反對黨不能指明何時何地及如何組織、更足證其所言荒謬之不可信、反對黨之利用此種宣傳、攻擊法西黨實屬卑賤無恥。彼於行政中、每有所爲、反對黨必起而梗阻且時之設法攻擊、然彼均予以容忍、奈今已至時無可再忍之地位、而法西黨反攻之機已熟、且若仍行繼續容忍、則全國人民、將疑政府中人、猶如傀儡、不聲不言、任人抖擻、且將咎政府之不任責而政府自身亦將失去尊嚴矣、觀反對之報紙、日加攻擊、毫無顧德、彼亦未嘗施用壓制手段、然事至今日、則有不可不用强權應之勢、且政府原有能力、足使反對黨完全傾覆、今決計採行此種手段、實係不得不然也、穆氏言行、衆皆歡呼、且羣趨前將穆氏高擁肩上、以示十分贊成之意嗣即歸座而散云云

荻川漫筆（八日）

中國之約法

段執政政府、現已立於蛙鳴蟬噪之中、以取消約法一事、致生物議、段氏亦似有不知若何解決之概、苟以段氏果欲廢棄約法、則決意廢之、勿惑可也、約法者、非起革命之物、乃革命所產生者也、該約法如果無用、廢之可也、改之可也、斯皆不足爲病

中國革命 迄今已十有四年矣、而今猶保存革命之約法、尊行不墜、是殆不足貴也、但尊重約法者、以爲該約法國民會議所制定、須再開國民會議時、方可改之廢之、當製定約法時、係以不可侵犯爲根據而制定者、其意似有絕對不可侵犯之意、然而革命之精神、迄今果何在邪、中間之權力爲軍閥所獨握無論召集若何之國民會議、若不得軍閥之同意、雖能開會亦終無成功之一日

今次段氏 欲召集善後會議誠爲至當之擧此次會議、固有軍閥參加其內、但亦未必即排斥軍閥以外之意見也、善後會議條例業已公布、禁目之間、可以開會不必拘泥約法、而使善後會議、如曇花泡影而終也、今集中國全國之權威者、各以赤心相見、集議一堂、以定國家基礎、善後會議精神、即在是、但段執政對於

反對者 暫亦不加以窮追、仍須推誠待之、雖反對者猶未悛服、可早日開會、會議之後、國人皆曰可伐、再以武力臨之、放之殺之、可隨意爲之、若於會議之先徒以武力是尙、則仍蹈直系武力之覆轍、其不隨直系以終者幾希爲東洋和平計誠不勝翹望者也

英俄僞函交涉

（莫斯科一月三日通信）英外長張伯倫與俄代表拉柯甫斯基、最近關於僞函問題所交換之文件、業已公布、蘇聯政府、曾表示保證製僞函者之自由離俄權、張氏覆稱英政府之意見、業在十一月二十一日之照會中完全表示、此外再無其他意見、俄代表旋於一月二日答覆英外長、內稱英政府既拒受蘇聯公斷之議、即係確定其不處於證實提訴僞函之地位、故蘇聯政府認爲交涉終結云、又電蘇聯外長稽趣林本日發表意見、謂英國拒絕公斷僞函、已確證其無意根究眞象、及承認此事之謠諺。當英外長在國會中宣言、英政府曾接三四處報告、及有確實證據、俄代表即表示免懲製函者然終於事無補、蘇聯現甚願信報告之機關、不獨有四處、而更有主使者在、如是即英外長雖云有四百處、仍不能有所補於眞象、或改變英外部不敢公斷之事實也英政府此種措施與其所持之外交政策、全然吻合、無論在東西各國、英國恒首先敵視蘇聯、謠言之出處、亦爲英國、如最近安哥拉發生俄法交涉破裂謠言、巴黎亦發生俄土破裂謠言、莫不出自英人機關、又如替蘭郡英代表允予亞拉伯政府以援助、而以該政府驅逐俄代表爲條件、亦最近英國敵視俄國之一例、英報雖加以否認、然俄國已確知此項事實、蘇聯既以促進其與世界各國和平關係爲目的、對於此類非友誼之政策、恒以和平態度處之、同時蘇聯政府切願切實表示英國之不肯公斷僞函、及不懲治製函者乃蘇聯政府方面正眞之確證云云

善後會議之人員 業已規定發表如左

善後會議、自孫文之入京、形勢因之一轉、善後會議籌備事宜許世英、自客歲十二月三十日、即着手規定各省出席人員已於月之一日定安、四日招待新聞界時、發表規定出席人員如左（本報北京特派員）

一、有大勳勞於國家者（二人）

孫文、黎元洪

二、討伐賄選及制止內亂之各軍最高首領（五十七人）

孫文、張作霖、盧永祥、馮玉祥胡景翼、孫岳、唐繼堯、閻錫山鄭士琦、劉鎭華、何豐林、陳樂山、張載揚、潘國綱、臧致平、楊化昭、李景林、姜登選、張學良、韓麟春、張宗昌、郭松齡、張作相、許蘭洲、汲金純、吳俊陞、吳光新、鹿鍾麟、李鳴鐘、劉郁芬、宋哲元、張之江、岳維峻、何遂、楊希閔、譚延闓、劉震寰、許崇智、程潛、范石生、胡思舜、林俊廷、陳炯明、林虎李烈鈞、[illegible]蔚、沈鴻英、李宗仁、黃紹耀、劉存厚、熊克武、劉湘、賴心輝、劉成勳、袁祖銘樊鍾秀、石靑陽

三、各省區及蒙古西藏靑海軍民長官二十四氏

張作霖（奉天）王永江（奉天）唐繼堯（雲南）李景林（直隸）、楊以德（直隸）鄭士琦（山東）龔積柄（山東）閻錫山（山西）胡景翼（河南）孫岳（河南）張作相（吉林）吳俊陞（黑龍江）韓國鈞（江蘇）孫傳芳（浙江）夏超（浙江）王揖唐（安徽）方本仁（江西）胡思義（江西）蕭耀南（湖北）趙恆惕（湖南）劉鎭華（陝西）楊森（四川）鄧錫侯（四川）胡漢民（廣東）張鍾（廣西）周蔭人（福建）薩鎭冰（福建）劉顯世（貴州）唐繼虞（貴州）陸洪濤（甘肅）楊增新（新疆）闞朝璽（熱河）張之江（察哈爾）馬福祥（綏遠）蒙古、西藏、靑海、三軍民長官不定

四、特殊之資望學術經驗由臨時執政聘請或任命者

唐紹儀、章炳麟、岑春煊、王士珍、汪兆銘、黃郛、熊希齡、趙爾巽、胡適、李根源、潘大道、烏澤聲、楊永泰、劉振生、邵瑞彭、彭養光、李肇甫、湯漪、林長民張紹曾嚴修梁啓超朱啓鈐、楊宇霆、饒漢祥、王九齡、楊庶堪褚輔成盧和德梁士詒

對於法國教育之大計畫 法國急進社會黨之議決

此次法急進社會黨（即政府黨）在布洛尼開大會、議決該黨對於外交政治實施之諸大端、記者已有通信、述其梗概、惟此次大會倘有一重要事、即該黨議決其今後改良教育之計畫是也、人皆知法國左黨對於其現行教育制度有許多不滿意、處登臺以後、其教育總長對於小學教育之一部分及職業、已小試其鋒、今後更將努力於普遍的改革、而特於此次會議爲最切近事實之討論、其現時最大的目標、即本普及重於提高之精神、而主張普遍的「單一學校制」其主旨係劃除分類教育上種種之分隔、而尤注意中級教育與專門學教之滙通、高級教育之兼包、並容及獎勵私立教育、與職業教育、茲再擧其決議之諸大端於左

（一）教會教育問題 該黨爲擁護自由思想最力之團體、以前對於宗教與教育分離運動、即卓著功績、此次上臺以後、尤一力奮鬬不遺餘力、然教會方面、因金錢萬能之故、其勢力亦頗不弱、故此次會議對於教育上、即首重問題、當場討論多時、得結論如下（一）左黨決不坐視法國兒童入於教會教育手、應對於法國兒童之成爲共和的分子與成爲自由思想的分子、兩者兼重（二）保護並推廣城鄉市鎭之靑年共和自由思想團體、總之一言以蔽之、該黨認此事爲教育上之第一事件、將爲之竭力奮鬬到底

（二）職業教育問題 該黨從兩點上研究該國之職業教育問題（一）即本單一學校制之精神（一）即對於職工界之事實、上議員居米拿氏、謂法國現時十個工人中、有技藝者、不能超過三人、其餘均係以體力糊口者、而法國職工界分業上之缺乏、又顯係事實、可見社會上此種現象、其原因實來自職業專門教育之不振、吾人主張除由行政上的力量、處不招收徒學之工人以一種特別稅外、實應對於教育下爲積極之擴充改善於是議定數事、陸續進行（一）對於各級專門職業教育一齊着手、充實擴張（二）以有效之方法、改進職工介紹所、使之與各級學校緊相銜接（三）增設各城鎭鄉工人工藝習藝所、與以爲目前之接濟（四）關於此等事業、經濟上之不充足、實爲其不能發達之一主要原因、故請政府向國會要求其通過一種鉅數之基金、最後該黨並希望教育當局、從速訂定公布其改良各級專門職業教育之計畫

（三）靑年思想之培植問題 社會黨主義及共和精神之培植、宜從靑年下手、本爲該黨重要黨略之一在此次會議中、有議員赫韋雍、提出直接培植扶助靑年人社會民主思想之計畫、謂該黨當此猶未免太只重視選擧之結果、而未盡力於選擧之來源、故彼請急遊社會黨後此之根基、當築在而年人之心理上、因此該黨今後決意從精神上及物質上竭力助各地、並吸收其健者、以爲黨中之堅份子、故該黨將聯合左翼諸黨、從靑年身上用工夫

（四）軍事及高育教育 該黨於教育中量重視體育、而所要之一見解、即是欲將軍事的基礎、訓練包含於軍事教育中、故此次大會亦曾議及此事、並爲長久之討論其詳細節目、則尙未定出

除上所分條列述者外、尙有關於普遍的教育問題者、亦有數項、決議如下（一）因國家教育經濟一時不能實現其預定計畫、接特請政府注意私立學校、盡力爲物質之補助、以爲一時治標之策（二）請教育總長對於其所召集之各鄉鎭教育代表、提出下述之計畫、一注意該城鄉鎭學齡兒童之家長對於其子女所入學校之信念如何二勸勉彼等送其子女入國立之信仰自由學校、三隨時造具精確之統計（三）合各城鎭鄉之市長及自治會協助其市中之私立學校、而教育部對於此等學校之教員、尤當加以精嚴之考核（四）改良各地教育經費補助機關、以上述之諸神修改之

國際瑣聞一則

△英報讚譽英代表 倫敦「觀察報」述及鴉片會議時、謂英國代表此次出席會議、頗著聲譽、惟下星期日內瓦開會時政府當派能直接代表內閣之代表團前往參與云

△建造聯盟會場 日內瓦國際公正員不久將在日內瓦開會、決定徵求國際聯盟會場圖樣之國際競賽條件、盟納德氏將爲英國之公正員、彼等將懸賞十萬法郎、以徵求最精善之圖樣云

△波蘭捷克使署被竊 華沙電人闖入捷克斯羅維克公使署、打開保險箱、將外交文件、及電報碼密携去、貯藏使署公款之保險箱則未啓動、警察疑係共產黨所爲因據悉蘇俄政府、對於捷克斯羅克維及波蘭間近來邦交之進步、及條約之訂定一節皆感不便云

旅順第二中學校招生廣告

本校爲對中國人子弟按日本中學校及民國中學校規制參核酌定施高等普通教育設置本年四月欲入學者請看左開諸項報名投考可也

大正十四年一月 在新旅順 關東廳立 旅順第二中學校啓

計開

一、修業年限 五個年但第四學年修了者有考入旅順工科大學預科南滿醫科大學預科及日本各高等學校並各大學預科之資格

二、入學資格
一、甲部第一學年 關東州公學堂高等科卒業者或有同等以上學力者
二、乙部第一學年 修業年限三個年之民國高級小學校卒業者或有同等以上學力者（未通曉日本語者）

三、招收額數 甲部第一學年 約四十名 乙部第一學年 約四十名

四、報名處及報名期限 本學校 大正十四年二月十二日爲止 奉天南滿中學堂 大正十四年三月四日爲止

五、考期及學科
一、乙部第一學年（依照舊制高等小學校卒業程度）
本學校 大正十四年二月十三日自午前九時漢文算術理科
同 十四日自午前九時身體檢查口頭試問
奉天 大正十四年三月五日自午前八時漢文身體檢查口頭試問
同 六日自午前八時算術理科
二、甲部第一學年（依照公學堂高等科卒業程度）
本學校 大正十四年二月十三日自午前九時身體檢查口頭試問
同 十四日自午前九時日語漢文算術理科
奉天 大正十四年三月五日自午前八時身體檢查口頭試問
同 六日自午前八時日語漢文算術理科

六、學資金 頭一年約需金票二百元

七、寄宿舍 除自家或近親在旅順者外概收寄宿舍但寢具自備

八、欲知詳細者 在關東州內者就各公學堂在關東州外者就本校或奉天南滿中學堂詢問可也

國內要聞

蘇事仍未可樂觀
蘇省軍隊仍懷觀望態度
齊燮元有二次回寧之說
韓國鈞之無所措其手足

本社特訊、盧永祥由徐赴蚌、與皖長王揖唐有所接洽、日內前赴南京宣撫各情、已見昨報、頃悉盧氏以此次南下、所帶軍隊、均未輸送完畢、齊燮元雖已遁跡滬濱、日來正傳有二次回寧之消息、值此江浙孫陳交鬨、難保齊燮元不捲土重來、以冀一逞、是入寧之先、須先有一切整備、以防不虞、現在張宗昌所統奉軍、於三日到徐州、尚未全數輸送到浦、盧氏本人、須奉軍過江到達南京後、再由蚌埠赴寧、至盧氏所統奉軍、本爲張宗昌之全部八旅、後因張總司令命張宗昌留四旅在馬廠、另在李景林部抽調韓麟春四旅、歸盧氏統徒赴蘇、該部迄今尚未南下、兵力太單、且蘇軍中如陳調元表明態度外、其餘首鼠兩端、是否擁護中央、尚難預料、且海軍自發表楊樹莊代理總司令後、迄未來電呈報就職、日下海軍艦隊、集中下關、顯有海陸兩軍聯絡反抗之嫌、故盧氏決議暫留蚌埠、俟所部各軍齊集後、對蘇是否用兵、須視蘇軍之行動以爲斷、此外幷聞第二步繼續南下之軍隊、業由盧氏指定奉軍第二軍第三旅全旅、旅長張源泉、業於五日率領衛隊團團長方永昌、運輸長祝古俊、補充團長傅金生及管長丁文榮郭萬昌等、由津出發、計程即可直抵徐州、該軍目的地、僅以徐州爲止、如江蘇方面無特別問題、當不至再行前進云、惟據上海外人電訊、據中國人消息、孫傳芳軍、於五日下午佔領松江、此間復傳齊燮元將乘此形勢之變化、復還南京之說云所傳似否可靠、固難確定、但蘇省形勢、目前尚未可遽抱樂觀也

南京特約通信、紊亂異常之蘇省局勢、自齊燮元於二十七日實行離寧、事實上已告一段落、奉張又從津發來豔電一通、報告蘇皖各及公團、謂齊氏既已離寧、多數軍官又復表明態度、竭誠服從中央、則實際上蘇省已無用兵之必要、現決囑盧子嘉氏、減從南下、實行宣撫、以慰蘇人士之渴望云云、此間接電後、即分別復電表示謝意、但省議會方面、對此恐仍爲官樣文章、乃由在省議員公推朱紹文卜廣壽等二人、於除夕日聯袂乘第一次津浦快車北上謁盧、相機勸阻盧氏、決勿率軍南下、致生糾紛、以貫澈宣撫之意旨、不料朱卜所乘之津浦快車方行出發、而花旗營之津浦軌道、忽於上午十時左右復被蘇軍第六師工兵營拆毀、並在該處掘壕佈防、狀甚緊張、大有一觸即發之概、所有十時應開出之客貨車、均被阻不能行駛、一二小時、後此種惡耗、遂傳佈全城、並盛傳下關各要塞、已紛々架砲軍械局大運子彈、備戰甚急、一般人士、方漸安寧、乃忽得此突然而起之可驚消息、無不墮入五里霧中、而驚愕萬狀、即身兼督辦軍務善後事宜之韓國鈞、亦莫明其妙、而無所措手足、其狼狽之狀、殆如齊氏在寧未走前相等、斯時除派員分向各軍官、探刺內幕、及急電報告中央外、僅派員向各軍官疏通而已、制止之手段、蓋絕對不可能也、記者於上午十一時得此消息、乃即驅車至下關視察、以外表言、並無何等現象、可以印入眼簾者、但謠言之熾、殊難罄述、嗣乃奔走各機關刺探、乃得以下之記載、此次韓氏雖能實行到軍署辦公、但對在寧之各高級軍官、仍極隔閡奉張之軍、雖到寧、但同時在寧各軍官、仍在軍署舉行秘密會議自始至終、韓氏均未悉知於萬一聞加入此密議者、有第六師十一旅長王凱慶、衛隊旅長王健飛、第十一旅長李鉞、及前蘇皖巡使參議劉之潔等十餘人（均始終忠於齊氏者）由劉主席、討論良久、對奉軍南下、及某要人等、並不以齊氏已去而變更初衷也、均決以武力相周旋、至死不變、討論結果、以盧宣撫南下、已在眉睫、且奉軍已抵韓莊、亟宜先發制人、免失先着、至傍晚始散今日之變化、即昔日之結果也、但多數人士、均以六師多移上海且陳調元態度、業已北向終爲螳臂擋車、無補於、實際所苦者惟吾民耳、又一說謂陳調元部下之劉鳳閣旅、及皖軍王普所部、均與此舉有密切關係、但確實與否、殊不敢臆斷、但最少限度、必將生出無限糾紛也

鄂豫軍事又迫矣
豫軍擴充兵力極爲猛進
柏文蔚鈕永建均到開封

北京特約通信、西北疆吏問題、妥協之後、鄂豫局面之解決、爲勢益迫、觀於近日吳子玉離鷄公山而赴漢、胡軍重集於信陽、皆足證明京漢路南段形勢之嚴重、據某方傳出消息、國民軍三首領之計畫、第一係將京兆與西北省區打成一片、第二則京漢全線於掌握、故馮胡孫爲建築基礎起見上游、加之胡孫以民黨舊人關係且以物莫兩大之義、決不能容直隸系之蕭耀南、仍得稱霸於長江方吟與西南聲氣相通、武漢一關豈能聽其隔斷、故謂胡孫之軍決不南下者、實過於樂觀也

吳佩孚在鷄公山、初原擬度過殘冬、近胡軍日益增防豫邊、忽變幟赴漢、是其有鑒於武勝附近之危險、可以想見、現大部胡軍、由岳維峻指揮、均已緊迫武勝關附近、確山以南、已有二萬人、樊鍾秀之建國軍改編爲一師、分駐光州息縣、亦鄰近鄂界、項莊舞劍、意在沛公、固不待言矣、米振標幫辦河南軍務命令、以胡景翼催索之急、業已頒發、該部毅軍、共約四旅、已由熱河陸續入口、繞道京西、陸續由京漢路赴豫、頃聞明國建銳營一帶、已有毅軍到來、並聞王懷慶殘軍亦有一部爲米所帶來、亦將赴豫則豫省兵力之擴充、極爲猛進、當決非無情爲而出此也現民黨要人柏文蔚鈕永建等、均已赴開封、對於長江問題、正爲胡策劃一切、一俟準備妥當、當即向南進兵、但蕭耀南方面、對此亦決不退讓、據鄂人方面消息蕭曾於三十一日、在督署開軍事會議、議決胡若有一兵一卒攔入鄂境、決以武力抵抗、武勝廣水一帶、寇英傑所指揮之軍隊、合陳嘉謨之一旅、已有一萬餘人、胡一旦進攻、蕭在武漢之準備軍即行開拔北上、似雙方皆有箭在弦上之勢矣

又五日外交界消息、陝西漢中吳新田軍隊、與井岳秀聯合驅劉、劉鎮華已出長安、其家眷並已送到洛陽云云、果確、則與豫局不無關係、惟說者謂陝局變化、不足爲胡注意、而直長問題則關係較切、在直長問題未決以前、胡或不至取鄂、所聞如此、姑錄之以備一說焉

菩薩又靜極思動
惑於章瘋子百日任期說
謝絕段請入都共商國是

本社特訊、黎黃陂一生事業、除以老實著稱外、殆無長技可言、前年作曹三吳二傀儡一次、去夏乃演一劇受禪台、而息影津門、近因惑於浙江名士章瘋子之法統高論、謂當此青黃不接之秋、言革命則時期已逝、舍約法無以自存、法定任期、菩薩尚有一百日應簇擁登台、於此任期內辦理一切善後問題、綽有餘裕等語、菩薩怦然心動、適有會辦廬山會議之張將軍派往西南代表返津、報告黔袁對現當軸之措置、深致不滿、若能依據法統辦事、則願拱菩薩登台、並言浙蘇鄂肅均同此意、而菩薩三次出山之心、至此乃油然而生、頻召其善作八股通電之秘書長會商機要、偶有一日不至、即菩薩自乘之汽車即候於英租界鴻蔭里口、其與八股秘書長磋商如何、則無從探知、但聞其對於合肥電請入都共商國是、決定覆電謝絕張將軍二次派往黔浙之接洽代表、又已首途、然以大局趨勢測之、無論如何決輸不到菩薩頭上、彼而若是熱中名利可謂大不自量矣

扣留孫械案辦法
海關奉中央電令以之扣存關棧
孫蕭枉送了一大批軍火

上海快信云、扣留孫械一案、頃聞海關方面亦已得中央電文、五日上午、各團體代表袁履登徐可陞褚輔成等偕交涉員陳世光同往晤賴稅務司、探詢情形、稅司謂北京扣存關棧之電令、確已到來惟由船塢駁運至浦東、孫軍有看守此械之兵士四十餘人、中途難免危險、應請設法救濟、方臻妥善、各代表退出、即推代表往謁張護軍使、請其派兵監運尚未得有結果云

另函云、浙孫運大批軍械來滬、被滬人扣留、交涉再三、始確定提存關棧、三十日上午十一時半總商會總聯合會閘北保衛團全浙公會各團體又推代表褚輔成徐可陞袁履登等會同陳交涉員、至賴稅務司處詢問扣留辦法、據云稅務處亦已接得北京總稅務處來電囑予扣留、自當將該項軍械一百零三箱提存浦東關棧封存、惟卸運時難保不發生意外之事、最好想一妥善辦法、或請護軍使派兵保護、可免去危險云云、各代表深以爲然、當即由各代表另推總商會會長虞洽卿與陳交涉員於下午一時許乘車赴護軍使署、謁見張允明、要求派兵保護卸運、當蒙許可、准派兵士若干名前往照料、本擬下午五時許專該項軍械提撬、後以天色已晚、又以兵士亦未派到、故於翌日八時用駁船運赴浦東關棧、屆時各代表尚擬親往監視、以昭鄭重、又江大船尚有由漢押運軍械來滬之兵士十餘人、目下仍逗留船上、尚未離去、聞伊等對於提存扣械一節、已知決無退還漢口之望、故亦無所表示、各公團擬於卸運時、令其暫離江大、以免衝突云

△△△△△△
醇王爲中山洗塵

北京快信云（四日）醇王親致送燕筵一席、紹酒一壜爲中山先生洗塵、中山先生特派馬超俊爲代表、前往醇王府道謝、醇親王載禮出而接見、慇懃招待、並云、中山先生晉京之日即擬往致候、聞說清恙尚未復原、未便造次、倘希代爲致意問候、又表示本人極崇拜中山先生人格、盼望中山先生清恙早日告愈、協同段執政認眞設法整理中國、務使早儕富強之邦、云云

馮玉祥態度依然消極
督辦仍擬辭去

京訊、馮玉祥專任西北邊防督辦、業見明令、玆據接近國民軍方面消息、馮氏決心下野、無論何種主義、均不知受、對於專任西北邊防督辦一節、亦擬再上辭呈、力行謝絕、此項呈文、現正由其秘書張某起草云

王正廷決定再長外交
疎通業已成熟

北京快信、外交總長一席、自唐紹儀不就後、一徵王正廷、再徵顏惠慶、均無結果、然在外交人物中、現在可用者本僅此而已、現以馮軍分配問題、已先後解決段氏以王氏出山、決無其他困難特再度派人往徵王氏同意、聞王氏巳不十分拒絕、大概再經一度之疏通、或可成爲事實、至外傳顧維鈞再起之說、則完全無稽云

京津間之奉軍總數
外方面所調查人

本社特訊據外人方面調查、天津北京間奉軍總數、共爲三萬二千四百五十名、在北倉者約一萬二千名、楊村約四千名、廊坊約五千名、豐台約七百名、豐台南各村落約四千名、北京部約三千名北京東南約一千二百名、天津約五千名、至北京城內、除張雨亭行轅順成王府現有衛兵十餘人、軍官一人外、無奉軍踪跡、且聞張雨亭總司令、已命令京津間各軍於日內一律撤移天津山海關境內駐防云

京華各方趨勢觀
合肥希望未達赤化宣傳之急進
馮胡孫之最近行動寫眞

北京特約通信、北京方面因過陽曆新年、各行政機關一律放假、故無何等重要新聞、而當軸諸公除逐日酬酢外、亦未辦理何項重要政務、在此慶年之中、在局外人觀之、善後會議行將成立、孫中山巳來京五日、南北統一指日可成、頗有一種太平天下之景象、然攷其骨子裏、尚不如是樂觀、茲將四日記者訪晤政界某要人、探詢最近時局有無變化、所述概略紀左

（一）段合肥方面、自臨時執政府成立、合肥銳意經營、諸事均有負責之決心、所困難者、仍是命令不能出府門一步、如電禁孫傳芳陳樂山停戰、及停止清查清室公產私產、均未發生絲毫效力、其他事件尚多、不勝枚舉、段氏最希望者、厥惟善後會議、乃長江問題、迄無解決希望、此問題不得解決、恐善後會議會難開會況民黨要人更未表示贊成、此實斷議前途一大滑點

（二）孫中山方面、孫中山到京、雖已五日、尚無何種言動、而唱赤化高調者、日甚一日、近兩日京中所宣傳者、爲赤化運動、可望一日千里、其最要原因（一）爲國民軍實力派多數贊同（二）爲民黨之潛勢力、確有促成之可能是以公使團對於此事業、經特別注意、一俟孫疾痊可、與段晤面後、對赤化如何圖謀進步、已時當有一番研究吾人實不可忽視也

（三）馮胡孫方面、馮玉祥避往西山以後、出洋與不出洋問題、日下亦未便輕下斷言、按目下形勢言之、馮縱有出洋決心、亦恐不易走脫耳、刻馮軍之一切事宜、均由鹿鍾麟劉郁芬二人負責、胡景翼自接任河南督辦軍務以來、除擴張軍隊、任用私人、已將河南大小行政機關、造成胡系清一色外、尚頻々注意圖鄂、其他事件、則非胡氏所、注意者、據岳宜一事、據與孫氏接近者言、渠確不甚注意、祇要保定地面不被他人奪去、渠亦不願輕動、惟聞近數日孫氏又派人大招新兵、其葫蘆中究盛何藥、尤非吾儕所能知之也

廣東大學分配庚款之計劃

香港快信云、俄國退還庚子賠款早已明定全數撥充教育經費、中俄委員會、最近亦全告成立、對於賠款用途之支配不久即將協議廣東大學、以俄國賠款、爲其他各國冠、數達一萬三千零三十萬一千一百二十兩、而本校又值開辦伊始設備擴充、在在需費、故特於十三日、召集俄賠款委員會委員、開特別會議、出席者、有程天固、黃鴻年、歐華清、梁明致、陳宗南、盧興原、柳金田、陳長樂、李曉生、徐甘棠、黃希聲、劉寅、鄧儀、鄒魯等二十餘人、議決照預定計畫總綱、分十五年辦理、總綱內容各條所規定事項、須加以詳細之規畫、旋即分條推舉人員、担任起草、各被推人員、現正幹草詳細計畫、甚爲忙碌、其總額共爲二千萬元聞廣大與俄方似有特別感情、回中國之兩委員（蔡元培徐謙）對廣大亦似有特種關係、故其進行頗爲順適、大約二千萬之數、或難達到、而此次可得到大宗之協助、則無疑義也、茲將總綱及草案詳細規劃之人員姓名、探誌於次、（一）大學辦事處建築及設備、經費預算二十萬元、其詳細規畫由中山秘書長李曉年担任（二）文科、一百萬元、由學長楊壽昌及各系主任規畫（三）機械科一百萬元由學長梁龍及各系主任規畫（四）理化科四百萬元由學長徐甘棠及各系主任規劃（五）農科由學長鄧植儀及各系主任規劃（六）工科、三百萬元、學化學系主任陸宗南、約請諸熟工科之教授講師、會同規畫（七）醫科、二百萬元、學徐甘樹吳明尹規畫（八）預科、八十萬元、由預科主任林炳充規劃、（九）圖書館、一百五十萬元、由圖書委員規畫（閱該委員會議決設分館五所）（十）博物館、五十萬元、由生物系主任黃鴻年、教授李國昌、地質系主任黃着勳擔任規畫（十一）體育館、五十萬元由體育主任鄺乘綱規畫（十二）禮堂、二十萬元（十三）寄宿舍、八十萬元、均由秘書長規畫（十四）大學用之水電等發動力總機關之建築及設備、四十萬元、由物理系教授何自立擔任規劃、以上各種詳細計劃書、限一星期內、由各被推舉之人員具、統報校長彙收、轉送黃希聲程天固盧興原陳長樂諸教授云

唐繼堯分遣代表入川湘

本社特訊、湖南省長趙恒惕與雲南唐省長、不惟志趣相投、而宗旨亦同、因唐趙兩省長均同爲主張聯省自治之人者也、故唐趙不惟交情日篤、書信往還、且常常派代表往來互商、日昨湖南趙省長因有要件與唐面商、特派萱潤田君親身來滇、承充代表、晉謁唐省長面訂一切、日來諸事辦妥、唐省長亦派共顧問黃天石親身前往報聘、而訂一切、萱黃兩君、因於日前道海防乘車前往矣四川與雲南、本爲鄰省、關係密切、且四川居雲南上游、不啻爲雲南屏障、而雲南地居邊陲、又不啻爲四川之屏障、故川之與滇相合則互有利益、相離則勢單力孤、近日因政見相違、不惟無親善之表現、且有仇視之舉、唐省長毫不計較、曾於月前遣派由雲龍君承充代表、馳赴四川、會晤劉湘楊森諸當道、表示親善、商議一切、屈指程期、計已達到、而日來唐省長又復加派鄧敬緒君再往四川、代表一切、一俟屏擋清楚、日內即行首途云

吳佩孚之抵漢口後

漢口特訊云、一日來漢之吳佩孚、衛兵相傳有三百名、但由滿載約四十列車、觀之其數至少當有三千名左右也隨吳佩孚來漢之李濟臣（現充參謀長）與其他幕僚約十名、再圍繞吳之左右、以正計畫何事、吳本人雖主張赴鄂州、但蕭耀南奉執政府電令、勸吳中止赴鄂州、並解散衛兵、在衛兵方面又誓與吳共生死、而絕對不承認解散、

舉國屬目之善後會議籌備訊
會議之秘書廳開始辦公
會議場所現正在接洽中

北京特約通信、喧闐一時之善後會議、現在當局已決定於二月一日開會、如各方代表屆時不能齊集、其延期亦不過數天、儘於二月中開會議事。此陰歷年內則極力籌備、其最要者不過會議之秘書廳、做照國會之議事各科、所有召集四預各人物單、業經段氏擬定名單拍出通電五通、請其本人或其代表來京與會矣、關於該會議之籌備處、已由許世英氏決定東城西堂子胡同稅務處隔壁稅務處官舍組織辦公處、從事辦公秘書六人已由許氏委派爲潘馨、（拒選議員惟烏巳兼善後會議會員、或未能兼顧）費保彥張彭傳霖駱湘廖希元、其餘各科事務員交際員等日內亦可分派、將來開會地點、據聞擬在參院會場、惟該院現已歸拒選議員作爲非常會議辦公處、未便移用、因會員不在百人左右、以壯觀瞻起見、西堂子胡同房屋狹小、實不合用、故又有擬於衆院議場者、所以日來政府有擬將衆院秘書廳結束、以便將該院作爲善後或國民會議議場之用、現正在接洽中、並聞該會會員係名譽職、可支旅費、其預算現正由許氏飭會計科擬造交執政府國務會議通過交財部查照

中山派定宣傳國民會議人員

京訊、孫中山先生所主張之國民會議、現正積極向各地民衆、公開宣傳、以期國人了解國民會議之意義、及其重要、俾各方合力促成此舉、聞中山先生前委定之十三省區宣傳委員、已經分途出發惟北京地方、爲文人薈萃之地、全國政治中樞、關係格外重要、故又特遴選黨員九人、加以委任令向各界接洽、實行宣傳、其九委員、則爲羅敬雄、郭春濤、黃日蔡、紀人慶、于國楨、姜紹謨劉璞、王冬珍、王師會云

命令及批示

◉北京臨時執政命令（一月四日）

▲據陸軍檢閱使兼西北邊防督辦馮玉祥呈稱國家設官貴符名器檢閱之職等於虛設請裁撤檢閱使開去本兼各職等情陸軍檢閱一職着予裁撤馮玉祥治軍有方勛績素著必能追踪疆圉一懋遠猷仍著督辦西北邊防事宜即日消假任事此令▲特派徐樹錚爲考察歐美日本各國政治專使此令▲派馬福祥爲西北邊防會辦此令▲命李鳴鐘署綏遠都統此令▲參謀本部呈湖北督軍公署參謀長張國淦呈請辭職張國淦准免本職此令▲任命張學顏爲湖北督軍公署參謀長此令▲內務總長龔心湛呈江西全省警務處處長兼省會警察廳廳長于濬呈請辭職于濬准免本兼各職此令▲任命李定魁爲江西全省警務處處長此令▲內務總長龔心湛呈請任命李定魁兼江西省會警察廳廳長應照准此令▲內務總長龔心湛呈請將察哈爾全區警務處處長兼省會警察廳廳長夏綺卿免職另候任用夏綺卿准免本兼各職此令▲任命宋揖顏爲察哈爾全區警務處長此令▲內務總長龔心湛呈請任命宋揖顏兼察哈爾省會警察廳廳長應照准此令

時評

執政府外交爭勝之第一聲

（惆惆）

◇金法郎案、法人殊屬無禮之要求、夫盡人而知之矣、曹錕竊國之時、王克敏以欲恢復中法實業銀行營業故、不惜犧牲巨大之損失危害、動曹政府以有大利、可飽私囊、陰遂一己之願、當承認金案呼聲最高之際、國人一致反對、卽舊式官僚之總理孫寶琦氏、亦期期以爲不可、終至掛冠以去也

◇執政府成立之始、法人又以其向所施於曹政府者、而施於執政府、用形似恫嚇之詞、以高壓執政府、幸執政諸當局、洞悉斯案之利害、重視舉國之輿論、以攷慮爲詞答之

◇頃者京電傳來、聞執政當局、關於金案問題、由各部會同研究之結果、決計拒絕法國要求、即日提出正式通告於駐京法使、以轉告法政府、似此情形、金案似可告一結束、而不致喪權辱國矣、謂爲執政府之外交爭勝第一聲、誰曰不宜

緊要聲明廣告

大連市外劉家屯萬歲街百九十五番地料理營業二十三號於本年七月間因事歇業及停止之後日用不繼將舖墊器具全行變賣消耗已盡無力前圖今適有友人援以資本仍就原址其屋內一切設備器用重爲改築裝飾煥然一新另外美觀與前不同今已開幕多日恐未週知特此聲明

主人 高鳳卿 啓

本律師自開辦以來對於民事刑事以及各種法律素有經驗辦事敏捷故信用昭著有口皆碑諒中日人士所能同認今爲擴張名譽起見對於法律不明者爲之辯護爲之解决總期水落石出費用從輕以符諸君之厚望爲恐未週知專此敬佈

(出張所) 旅順、普蘭店、金州、皮子窩、

事務員 翻譯 周士文
事務員 翻譯 惠振九
事務員兼各出張所經理 翻譯 劉肇豊

辯護士 澁田俊介法律事務所 大連市愛宕町五十六番地 電話五三六五番

緊要聲明

市內信濃町魚市場內二十六號興盛茂執事趙學茂氏因其子趙春江在櫃任事屢不受敝號約束恐有在連市川往商家或親戚鄰友等若有賒欠貨物搗借錢財以及吃喝嫖賭等等債端敝號與伊父概不負責若有要公之時可直接通一電話於敝號示知即可恐未週知特登報聲明非謂言之不先也此佈

敝號興盛茂啓 電話七二八六番 主人趙學茂

油房業者宜注意

本社新由香港運到大宗美豊印油草品質最佳長三十六英寸欲買油草者祈即惠顧爲盼

大連市山縣通一四二 滿洲報社貿易部

洋燭 肥皂

大連大龍街九十三番地 製造發行 連興成 電話六八五三番

東三省官銀號廣告

啓者本號發行之大洋匯兌券准在奉天省城吉林長春哈爾濱北京天津六處按照本號規定數目逐日懸牌市價作匯上海規銀並准免費匯兌凡有持本匯兌券到後列通匯地點本總分各號按票匯辦法匯兌本券者無論欵數鉅細一概不取匯費惟電匯手續不同須隨時商酌再公濟平市錢號發行銅圓票亦准照上項規定免費匯兌一百貳拾枚之銅圓合本匯兌券一圓恐未週知特此廣告

計開通匯地點

▲奉天省 省城 安東 鳳城 莊河 撫順 本溪 寬甸 興京 西豐 西安 東豐 海龍 山城鎮 通化 桓仁 臨江 輝南 柳河 新民 新立屯 彰武 法庫 黑山 盤山 錦縣 錦西 北鎮 興城 綏中 義縣 洮南 康平 台安 海城 蓋平 遼陽 營口 岫巖 復縣 遼中 鐵嶺 開原 公主嶺 四平街 昌圖 八面城 通遼鎮 遼源 ▲吉林省 省城 長春 哈爾濱 雙城 ▲黑龍江省 省城 巴彥 綏化 ▲直隸省 山海關 留守營 昌黎 ▲山東省 龍口 黃縣

▲北京 天津 上海 (以上三處通匯銀兩現洋不匯券票)

本號附設倉庫營業廣告 本號爲便利商業工業通融資金起見兼辦貨物抵押放欵利息格外公道並於大西關建築倉庫收存貨品一切規則不及備載如承惠顧請臨本號面洽可也

本號營業股 中國電話中三三六號 中三三〇八番 倉庫中國電話一二七八號

德泰號紬緞莊啓事

本號專爲擴張門市舉行暮秋減價荷蒙各界踴躍惠顧敝號紉感之餘自當照常分外克已現值孟冬轉來重新運到各色花素呢絨毛呢嗶嘰直貢呢華呢並由外洋定做時式大氅男坤最新國花毯美式鐵床旅行用品化粧香品一應俱備又由浙杭姑蘇一帶揀選上等名機採到各種流雨衣俄行庫經艷新閃緞莫不色色鮮潔無待自謝批發零售價極一律從廣並有經理英商綿華洋行老鎮練印雜色線車包銷南滿各埠以及代理法商百代公司新式唱機唱片家庭玲巧電影機器几蒙賜顧無任歡迎恐未週知特此謹佈

大連奧町五十五番 本號主人敬白 前櫃電話長五二八二 後櫃電話七四四五番

天成號紬緞京蘇雜貨莊

時値煖風搖曳化日長廠號素抱酬答主顧藉廣招徠之計特向浙杭姑蘇帶定織花素時式鐵機庫緞以及湖縐線春春紗等色色光潔無待自謝並由外洋運到各色嗶嘰毛呢新出俄國毯子凡旅行當需之品應俱全批發零售價格分外公道務望各界紳商淑女駕臨惠顧無任歡迎之至恐未週知別此佈告

大連市浪速町二丁目二十七番地 天成號主人謹啓 電話六七五六番

支店 小崗子平和街二十六番地 電話六〇五八番

大連取引所信託株式會社

資本金千五百萬圓
拂込濟資本金六百萬圓

大連市山縣通二二四番地(大連取引所內) 代表番號電話七一二一番

專務取締役社長 原田光次郎
取締役兼支配人 小澤新之助

廣告

逕啓者敝行新到德國新發明保險金庫及俄國化裝物品價廉物美裝璜尤精批發客商賜顧諸君請臨敝賬房接洽可也

大連市紀伊町五二番 俄商敷島商會 賬房成憲之啓 電話四二六九番

幾幾乎爲婦女人人所必需者

爲婦女者往往必需服用微利之品最佳即紅色清導丸是也其功力能潤腸微利平肝絕無肚腹絞痛不舒之虞且對於男子服用功力亦相同也安徽(除)縣東後街郭靖中先生來函云鄙人岳母體質素弱但遇事精明操家事悉躬自爲之勞瘁過甚致患便結症甚感痛苦自服用清導丸後此憾頓失且飲食亦略見增加此大功莫非清導之助也 紅色清導丸專治 便祕結 肝火上升 膽汁不調 疾病頭痛 皮膚瘡瘰 口氣穢濁等症且免痔瘡痛苦 凡經售西藥者均有出售或直寄郵票大洋六角至上海江西路六十號韋廉士醫生藥局原班郵奉清導丸一瓶可也郵力在內每六瓶大洋三元

韋廉士紅色清導丸 PINKETTES

最新發明 戒除鴉片嗎啡新法

一星期斷根

大連西崗大龍街四十五番地 協和醫院 電話四〇四二番

慶海樓飯莊重新開張

啓者鄙飯莊自被回祿後迄今約停三月餘矣現改築洋式三層大樓內外修飾純倣照津滬式樣房間清雅伺候週到并聘着名廚師以期膾炙人口擇於陽歷本月廿一日(即陰歷十一月廿六日)開幕 并爲便利顧客計特備各樣便席套菜紳商諸君屆時駕臨嘗試當知非虛言也此佈

大連磐城町六二番 電話五四四一番 本樓主人謹啓

醫學祖傳三世專門研究癆病積病科初次來連莫失機會

喘治男女 緩急癆病 吐血嘔血 痰喘咳嗽 潮熱盜汗 筋骨疼痛 心腹急疼 吐飯倒食 隔食噎症 左右偏枯 四肢不舉 下萎足腿 不能運用 氣積血積 食積水積 滿腹病塊 心下停水 小腹寒積 堅硬如石 聚散無常 時疼時止 男子疝氣 腎囊腫大 腎子堅硬 或生漏管 女子經閉 乾血癆疾 赤白帶下 先期後期 婦科一切等病(疑難大症包治)

余專門研究一切虛勞百損照脉應方照病應藥方無虛發無不應效

浪速町十七番地 東華樓院內樓上 醫士趙士敏啓

大連裕泰棧啓事

本棧開辦以來素蒙往來客商惠顧感激殊甚現在擴張營業起見將一切棧務力行整頓男女異室招待殷勤并代理火車輪船客票投關完稅尤極迅速遠近商賈請駕光臨當知不謬

大連市監部通 電話六四七〇 本棧主人謹啓

大連裕長棧長春裕長棧啓事

本棧自開辦以來深蒙往來客商惠顧無任感激現房屋重加修飾力行整頓男女異室招待殷勤代理火車輪船客票報關完稅尤極迅速安當信用昭著遠近紳商倘不見信請祈駕臨當知不謬

大連市加賀町 電話六三五二 本棧主人謹啓

大連聚蚨棧啓事

本棧開辦以來深蒙往來紳商惠顧無任感激現房屋重加修飾人員力行整理男女異室招待殷勤代理火車輪船客票報關完稅尤極迅速妥當信用昭著遠近紳商倘不見信請祈駕臨當知不謬

大連市常陸町 電話三七三八 本棧主人謹啓

中國雙妹老牌應時優美化粧妙品

總發行 大連監部通 廣生行啓

茉莉霜出世

茉莉有木本藤本之分單瓣雙瓣之異原出波斯多生中國南方之地尤以粵種爲良東坡名暗麝佛經名鬘華顧名思義則此花之雅艷清香可知本主人嗜花成癖用新法煉液爲霜保存原質固有之濃香和製潤膚駐顏之妙藥裝璜以藍色磁瓶爲辦別功用與白雪花膏則相同緣此霜香滑而不膩潤澤而不燥專治男女肌膚暗晦面皮粗魯於炎暑盛夏之時用此可保顏色免至爲烈曝所侵當皮熱汗發之際塗之能使肌肉生涼遍體愉快或於秋冬時手足爆拆或男子剃鬚後面皮緊皺一用此霜自然寬滑如恒或婦女修面發癢起疹粉癬蟲咬痲瘻疵瘢等患塗之無不奏效如神凡洗面後常以此霜敷面能使容顏嬌嫩轉媸爲妍洵四季護容之妙品也盍請試之

大瓶四毛三 貳號貳毛七 三號一毛一

洗身藥珠

此珠乃用上等衛生藥料配製而成專治皮膚濕毒疹瘍疥癩等疾當洗浴時用珠兩湯匙爲度傾入水中溶化能使如熱帶之粗濇水質立變爲溫帶水性柔滑異常浴後不特肌肉凝香遍身爽快且日趨康健之途及永無皮膚等患誠俾益身體護理皮經之聖藥也

每瓶價洋五角四分

各洋貨店 均有發售

本行電話八二一八一番

東三省新聞

奉天

贛浙兩問題解決後 中國將歸於統一

其他並無反對段氏者

▽……松井顧問之時局談

張雨亭督辦軍事顧問松井大佐去歲十一月八日隨張氏赴津、五日早車由津歸來、對記者談近來京津政情云、中國時局表面、雖已和平、唯直隸派殘黨潛伏各地、仍肆其宣傳之技、以啟將定之時局、段執政之於此際、或決意用快刀斬亂麻之手段、以剪彼餘黨亦未可知、善後會議不遠即將開幕、前途頗爲有望、現在反對段氏者、可謂無之、不過僅爲江西浙江兩省耳、北伐軍深入江西勢必發生一大波瀾、福建孫傳芳已與陳樂山開火、其公然反抗段執政之意明矣、故於其結果亦可、以推知矣以上兩地如能如期解決則中國入於統一之途矣、張宗昌之奉軍南下者乃示威計也、若南省之種々宣傳、誠不可信也云云

已經決裂之 三路會議

有再開消息

中東烏鐵南滿三鐵路、前在哈爾濱會議聯絡運輸及協定運費、因提案分歧、無結果而散、現在三方面又復協定、準于本年五月仍在哈爾濱再開會議云(健)

交涉署添委交涉員

東三省交涉總署高清和署長、以該署內交涉員、應行添委、乃委提奉天水利局測量員林子和、挑以充任、即下札委、於月之八日該員已赴交涉署任事矣、所遺水利局測量員一席、聞該局亦派委總辦因一時無相當之人、尚未委定云(健)

更調各縣知事

省長王岷源氏、於十三年度各縣吏治考核結果、於六日發表、將下列四縣知事更調(一)撫松縣知事劉天成與輯安縣知事夏廣珍對調(二)梨樹縣知事尹壽松另有調用、遺缺以臧爾壽署理(三)雙山縣知事馮守田因辦事糊塗、應即免職、遺缺以李筠生署理云(健)

本溪知事請委主任

各縣之地方公款主任、每屆三年必須另行請揀、現聞本溪縣知事自尚純、以該縣公款處主任劉秀峰、辦事認眞、欵項清晰、惟屆期改選、愛莫能助、乃照章以馬春霖蕭汗傑黃凱南三人送請財政廳揀選、聞以馬蕭二氏大有希望云(健)

實廳維持林業

奉天實業廳張仙舫廳長、現准林商田治野張寶銘呈請在興京大北勾倒木勾等處之森林時被他人盜伐、請縣署派警保護、以維林業當即令行興京縣知事轉行自警察所長妥爲保護、以免再被他人盜伐云(健)

整頓牛馬牙紀

省城稅捐務局長、查小南關騾馬市牙紀、未領牙帖者、有六七十名之多、若不勸令起捐、殊非慎重稅收之道、乃於六日飭令牛馬稅分局主任王世纖傳諭各牙紀遵照、凡未起牙照者、着於十日內納捐起照、如再隱匿一經查出、即行重懲不貸云(健)

許軍長之新位置

將任直魯豫剿匪總司令

▽……張雨亭督辦之保薦

張雨亭督辦以奉軍第六軍長許蘭州氏轉戰於開魯、赤峰熱河等處功勳昭著、故推薦許氏任直魯豫勦匪總司令

日側將新建忠魂碑

日僑地方事務所、居留民會、區長、地方委員等爲保存奉天忠魂碑、陳情於關東廳經理部長、該各團體頃得覆函云、貴團體爲保存奉天忠魂碑之意已悉、本部研究結果、茲特附圖奉上、以慰注念云云、聞新建忠魂碑、其式爲五十五尺之一高塔云

南滿鐵路公所 定期招宴外僑

南滿鐵路公所定於十日下午六時在西站金鶴亭招宴在奉各國僑民要人、已發出請柬矣(健)

橋本博士熱心研究

西站奉天滿鐵病院及腐科醫長橋本博士之夫人、因罹猩紅熱之疾不幸於除夕之夜、與世長辭、祇遺二子、博士於悲痛之中、將其亡妻屍體、置於解部台上、爲之解剖矣、但其同人均佩服博士熱心於考究云

手藝行又請加工價

奉天總商會現收到理髮行與成衣行兩行代表公請議定於陰歷年終漲加工價、聞該會以年來該兩行屢次漲加工價、爲數不貲、而兩行已大獲其利、此次以柴米高貴爲理由、雖屬正當、然究係貪得無厭、礙難准請云(健)

瀋陽知事大被申斥

瀋陽縣張翹漢知事、辦理清賦、極盡其力、可謂能員矣、詎該知事、雖事事求好、卻得一反比例、聞竟因此事被王省長大加申斥、謂其操切太甚、幾乎釀成民變、(指農民哀懇會)云云、嗚呼、專事聚斂之知事可以知所反矣(健)

飭清道夫協助保安

省會警察廳陶廳長、以舊年將屆宵小思逞、地方治安、殊堪杞憂、爲預防起見、除飭警察添卡巡邏外、並令各署清潔夫各持鈎杆、分段在各胡同梭巡云(健)

張會長酬勞冬防各機關

奉天總商會張惠霖會長、以省垣憲兵陸軍警察、對於冬防異常出力、致市面安謐、商民樂業、茲屆舊歷歲暮、自應籌集欵項、以酬其勞、聞特召集會議、俟議決後、即須備欵分贈各機關、其額數與往年從同云(健)

船津領事返任有期

駐奉日本船津領事因其嚴父逝世歸日治喪等情曾誌前報、茲據日領事館傳出消息、船津定於月之十日至日本外務省辭行後、即歸其故里、預定十八日前後、即可歸奉云

余副局長辭職來奉

中東路余副局長帶隨員二名、八日上午七時來奉、聞余氏之辭中東路副局長、有運動爲京綏路局長之意云

四平街

成區長禦匪保治安

梨樹縣三江口站、於舊歷本月十一日晚、由遼界竄來馬匪百餘名該站第八區區長成海春氏、當即指揮警甲堵擊、招集商團、防堵又電報梨樹縣督警派隊協助、一時警報四聞、翌晨援隊皆至、該站得以安全、此皆成區長晝夜勞瘁熱心維持地方之力也

又訊、梨樹縣三江口站北二里許古力格屯、於舊歷本月十一日晚十句鐘時、由遼界突來大股馬匪百餘名、匪首報字三省四海東北風掃北等、在該村盤居、意圖進街搶掠、不料該站第八區區長成海春、警察巡官王會武、區保長范陰棠、保長李森四君、立即佈置警甲兵、按各要路設卡、以防匪人攻襲、並立調前大民屯鄉團協助防禦、猶恐疎虞、遂令號兵分途鳴號、以驚賊心、而壯軍威致使賊人恐怖、未敢進站、卽向南逃去、次早該巡官區保長保長等、帶同警甲三十餘名、前往剿擊、至五間房架屯、與匪接仗、該巡官區保長等、奮敢與匪人搶窯、殊屬奮不顧身、搶佔該屯劉富院內、戰五時之久、致使匪人逃去、查該巡官區保長等覺能以少勝衆、世所罕有、自警甲出發本街空虛、賴有區長成海春調集鄉團商團、晝夜防禦、而三江口始得安全、皆四君之力也

鐵嶺

委員來鐵調查稅捐

前安圖縣知事張叙屏氏、蒙財政廳委任調查、鐵嶺法庫及開原西安各縣稅捐事項、日前來、鐵下楊於縣署對過龍山賓館、秘密調查、茲聞現已查竣、不日東裝就道前往他縣矣、在鐵調查之詳情外人尚不得知云

哈爾濱

急待解決之 中東路三大問題

華當局意見極爲融洽

東鐵所懸各要案不難解決

關於東路裁減路警經費及八站地畝租撥車運輸調節等費、我官廳與商民、已屢同東路不滿、表示而商民方面、以東路增加撥車運輸調節等費、認爲路局局長伊瓦諾夫、有意與商民爲難、時發爭電抨擊、其詳情已誌本報、東路當局袁金鎧及督辦公所何守仁、兩氏一則代理事長、一則代理督辦、以限於代理名義、處理上項各案、極感困難、然無論如何其不顧我商民深受痛苦、致與東路局長有劇烈之反動行動、故袁何對於上項各案、一面向蘇聯理事及伊局長盡量疏通、勿過堅持成意、致激起政變、一面於五日晚間在袁代理事長公館召集商民代表穆蔚堂劉潔忱徐琴芳等從長計議所爭各案、結果雙方意見極爲融洽、先成立一委員會、在東路理事會召集、專討論南滿運輸撥車調節等費、應否增加問題、列席委員除理事會俄人外、兩商會及各公會、均派代表參與其間路警裁費一案、已經覆議表決、以朱長官日前不允裁減之理由、極爲充足、即從何代督辦主張之調查委員會辦法、亦在東路理事會開委員會、俄方葛關格我方劉擊宇理事路警處長均列席、切實討論、此外卽以地畝租、亦爲雙方爭執之焦點、督辦公所已非諒京奉當局、趕速派代表來哈、組織畫界委員會、二三日間、此三委員會之進行、極爲迅速、東路華當局盡量接洽開誠相與結果、將來能否不傷雙方之親善主義惟看東路俄當局有無誠意之表現云

法庭又審渥案

渥案已開庭數次、日昨(五日)特界審判廳復將渥案提出審訊、凡案內關係犯人及人證、均行傳到云云

伊局長赴威埠

聯絡運輸及調查

東鐵伊瓦諾夫局長、日昨(六日)乘東山裡車赴海參威、聞此行專爲聯絡運輸、及調查威埠狀況云

江省剿匪計劃

江省一帶、於奉直兩戰之後、因警備不足、加以無暇顧及、土匪因之蠢起、閭閻爲之不安、吳督辦惡之入骨、近於下勤員令、以剿除此種醜類、其出剿計畫如左

一、命騎兵十三團又對青山下車分隊赴青岡、蘭西、巴彥、呼蘭、木蘭等縣

二、命十七旅由甘草岡下車、分隊赴望奎、拜泉、綏化、鐵驪、綏稜等縣

三、命埃旅長部下由安達下車、分隊赴訥河、嫩江、老爺嶺、出裡一帶

長春

縣屬三四兩區 風聲鶴唳之匪訊

官軍極力兜剿勝負未分

警廳分飭區署認眞防護

長春縣屬土匪如毛、大則數千爲羣、小者數百成一桿、鎗馬充足、橫行無忌、股匪所經之地、村鎮爲墟、其姦掠燒殺恣意暴虐之點、擢髮難數、茲據申官式消息云、當距東鐵沿線之巨匪三軍、九江等、率同胡匪千餘名、即被駐防張家屠雜鄉二區之後、溝陸軍第十三十六兩團、派隊跟踪兜剿、匪首以死覺頑強、不稍退卻、四號下午、據農安附近電話、匪首三軍、尚在長農交界之新開河屯抗敵官軍、雙方各有死傷、勝負尚難判定、又鄉三區萬寶山方面、最近亦人著名悍匪東洋、率匪三百餘名、擇地盤踞、出沒無常、淫掠綁票、慘暴異常山前將萬寶山糧斤張德仁綁入巢穴、非法拷問、甚至以火燒烙四肢、刀挑軟肋、非索取得手槍二支、大洋八百元、不肯釋回、又距長境極近之汪斤窩舖、最近又有女匪首趙寡婦、率領馬賊三百餘人、聞駐長春警備隊統領李杜、已派營長王維乳統率馬步砲等隊各一連、星夜向被匪地方援救、警察廳長張貴良氏以鄉區悍匪充斥、雖免不影響本埠治安、日昨通令各區署長警、對於防務極力認眞、並在中日交界各路口嚴查行人、施以極端檢查、並派出保安偵緝等隊多名、不分晝夜加班查察、以防奸宄云

又一消息云、警察廳一區分所巡官張某昨在吉長鐵守便署附近查獲胡匪一名、當場搜出手槍一支、正值用繩捆綁之際、匪徒力掙走脫云(誅)

大石橋

投匿名函當場被捕

本埠南町日警派出所於七日七時許、由門縫投進匿名函一紙、被巡捕楊著春氏瞥見、遂出追尋投信之人、至大街福德棧門前、見一人形跡倉遑、殊屬可疑、當即帶至派出所拷問、初尚言語支離後由腰中搜出信底、與匿名函一字無訛、姑據實供出、係蓋平縣張官屯住戶曹明秀(年五十)所投之函、爲陽歷年前、本街幸龍洋行之強盜殺人案、彼知底細、據云殺人者、乃本屯同族曹永和曹慶元等所爲、警署即時派出警官多人、至該屯補捕提、究屬實否、容訪再誌

消防組新正初出式

本埠租界地消防組、每屆新正、有初出式之練習會、故於七日午前十時許、假北市場後之空地、施行消防手段、當時至會者、有支署長、守備隊長、滿鐵地方部長、並各機關重要人等、直至午后一時許、始行散會、當時觀者駢肩累迹、頗極一時之盛云

海城

促教員領聘書

本城教育會、刻中佈告、略謂本會聘定小學教員、業經榜示在案茲定於本年二月一號、至十號爲限、仰各教員、於規定期日內、親到會所、領取聘書、如逾期不領、即轉聘他人、以重教務、切切此諭云

挽留保長被駁

湯岡子公議會、及各商戶、呈請保留區保長、丁汝恒、仍任保長職之、當經衣雞長批駁、謂呈悉查九區二保、保長丁汝恒、與六區四保、保長陳萬福對調、以期人地相宜、辦事得力、所謂挽留之事、礙難照准此批

營口

當局注意兵士衛生

第一補充兵第一團係由直隸降兵編制者、共有千人、奈以彼等遠離鄉井不服水土、自來營以後、染病者甚多、近來忽得天然痘者約百數十名、死者有十六名、當局頗爲着急、故將已病者分室另設分法調養、於未病者、特別講以衛生之道、今後或可不至再生若何災病矣

駐營英領易人

駐牛莊英國領事薩貝機氏、定期十日歸英、後任者爲甘斯泰氏、業已到營接任視事、薩氏十日赴大連、十一日乘榊丸赴上海、在上海待船歸英云

撫順

教養工廠近況

有百六十元收入

誠殘廢之福星

撫順炭礦以從事華工、因工作受傷、致成廢人者甚多、幾無職可以謀生、故於去年八月設立炭礦華工教養工場一處、專收殘廢之人、授以技能、使其自謀生活、計成立以來、共收四十七名、現已熟通技藝者、約三十七八名、所製物品、爲炭坑內用高粱蓆、葦蓆及布鞋等類計其每日生產額

布鞋　五十雙約(四十五元)

高粱蓆　四百張約(六十四元)

葦蓆　一百張約(二十六元)

麻繩　百斤約(二十四元)

計有百六十餘元收入、除卸原料費最低者亦可得三角左右該項工人其優秀者、每日可得利益六角、均頗精勤、夜班工作者尤爲不少一工場之設、誠亦廢疾者之一福音也

社會小說 九尾狐

夢餘著

第十二回　爲訪閨魄男享豔福　受魄贈總長念舊情（一一）

話說臧總長、在小蓮窩子家裏約了李助亭陸華樵鄒九少爺三人、吃了一頓便飯、小蓮窩子、竟得了兩萬多元鉅欵、誠屬駭人聽聞之事、三人飯罷散去、臧總長自然仍住在小蓮窩子家內、在枕席之間、小蓮窩子就露了要嫁臧總長的口風、臧總長聽了、簡直快活的不可名狀、開口就問小蓮窩子要多少身價、小蓮窩子嚶々一笑說道、我身上還未掃着草標、怎麼就要自賣自身了、你也太小量人、臧總長也笑着說道、我是樂昏了、究竟你家中還有甚麼人你有多少虧累、你說出來、我好打算打算、小蓮窩子說、我只有一個娘、我要嫁人、他也不能與我爭多較少、我把小棋給他、再隨使給他一千八百元、也就夠了至於我自己的虧累、今天蒙你的情、得了這些頭彩、足可歸付人家、并無其他糾葛、祇要你眞心要我、々說走就走、并不要你再用一文錢、臧總長越發快活說道、雖然不要、我用一文錢、我心裏總覺對你不起、你娘既不要你的身價、你身上又無虧累、我眞是有錢沒處用、可是總要在你身上用個人情才好呀、小蓮窩子說、既然你心中不安、你就替我買兩樣手飾罷、或是鑽戒、或是珠花隨你的意思辦去、我可也不在這上頭考究、至於我媽、你給他一千元罷、臧總長說、一千元太少、我給他三千、也就夠他養老了、兩個人商議妥當、臧總長又說上海的事體、將要辦完、我們就同到天津去住家、我北京雖有家眷、你們可以不住在一處、諸事能以自由些、我每次星期六、即到天津去、星期日頂一天、星期一再回北京、狠便當的、小蓮窩子一聽御慕臧總長有錢有勢、二來歡喜臧總長殷勤小巧、何無官僚惡習、且年齡亦不甚大、又與他的大太々、在兩處過日子、一切得以自由、現在聽臧總長說出來的話、均係爲着自己、自然樂於從、一宿晚景不提、到了次日、小蓮窩子把他媽請來、當面與他商議、他見自己親生的女兒嫁了這樣有錢有勢的大官員、那有不願意之理、况且又給他三千元錢養老費、并且把小桃子、也給他了、人財兩得、越發歡天喜地、任憑小蓮窩子作主、小蓮窩子見他娘沒有說處、隨即把箱籠物件、陳設衣飾各件、檢點了一日、搬往亞東旅館、合臧總長同住在一處、只候臧總長公事完畢一同北上、作總長的姨太々去了按臧總長在小蓮窩子家、并未用花許多金錢、相處的時間、也還不久、怎麼小蓮窩子、就安心嫁他、未免太覺容易、恐怕其中還有甚麼黑幕罷、但據在下當日調查、黑幕卻還沒有、小蓮窩子也是眞心嫁他、并無忽略謊騙情、在小蓮窩子之意、以爲嫁了這麼一個渾官、第一是有錢、供着自己揮霍、第二是自由、不受着人家管束、他存了這兩層念、所以他就舒々齊々的嫁了臧總長

本小說第(九十九)與(一百)之間、被手民遺落一段、今特補錄如左

逐請了三位朋友、一個姓李名助亭、曾作過兩次鹽運使、一個姓陸名華樵、是個武人、前清時曾作提督的、那一個就是鄒九少爺、臧總長發了請客條子、又親自打了電話、請他們即刻就來、不一會三個人先後都到、鄒九少爺認得李助亭、卻不認識陸華樵、臧總長代他兩位介紹一聲、陸華樵卻與鄒九少爺的老太爺、鄒制軍、同過寅的、鄒九少爺謙遜一番、[illegible]語、臧總長知道李陸兩人、全嗜煙霞、叫娘姨端一盞煙燈來、二人一對一口、吸了兩點餘鐘、才算過癮、臧總長說、我新認識

本社啓事

啓者本報公主嶺分社長張星五君因在熱河得官前往赴任故將分社一切事務移交陳瑞五君經理嗣後欲閱報或登載廣告者希向河岸町二丁目一號地欲處棧內陳君接洽可也

本社啓事

本報各分社若以現大洋以外鈔洋繳款於本社時按照左側之行市可也

▼今日之行市▲

大洋對金票　一·四八

大洋對鈔票　一·〇六五

大洋對小洋　一·二二

大洋對奉票　二·[illegible]

一月十日　經理部啓

緊要聲明

啓者本公司於民國十二年印水工票壹百六拾七元分貳角壹角半角三種均係粉紅色於十三年業已收回未注作廢字樣於舊曆十二月初四日晚突來大帮胡匪全數搶去今後落於中外人手概作無效特此登報聲明

郭家店驛南洓青樹　興隆煤鑛主人啓

高明過人堪輿師

啓者劉君德久者復縣長興島人氏現居金州三十里堡幼學儒業長習青烏以商客創金連歷年及介紹寓雙和興棧遇邵雅臣造安四合瓦坊一處當傷男女家業失敗自民國乙卯年劉君擇六月初八吉日將伊坊大門垒地拆移改修俱有手續時下邵某生意資本坊地共合鈔票壹千萬元謂改造靈應報發如雷入財兩旺可稱巨富雙合與各分號門市劉君力量眞正高明地師可敬可佩後雙和棧改組會社社長邵雅臣本年經理人與股東議七月一日鴻利開分社長不同前雙和棧明私取利以爲按公大起衝突自此巨富貧者如何劉君相視陰陽宅人品忠厚無有利益公正廉明刻下該處連日有人邀請決不應允因何灰心目御鎭丁同心朋友定能結果待後再誌

金州大連數名啓

四行 下

四平街開 第一次 上午 六·三〇 第二次 下午 一·四〇

三江口到 開 上午 八·三〇 八·四五 下午 三·四七 四·〇〇

茂林開 三林到 [illegible]

遼源到 通遼開 [illegible]

鐵路時刻

行車

八面城　曲家店　傳家屯　開到開開

鄭家屯　臥虎屯　前旬　開到開開

金山堡　豐庫　太平川　開到開開

雙岡　黑水　洮南　到開開到

行車

雙遼　興隆　通開　開開到開

金山堡　街門台　三林　開開到開

下午

鄭家屯　一顆街　三江口　到開開到

上午

第四次

八面城　泉溝　總局　四平街　到開開到

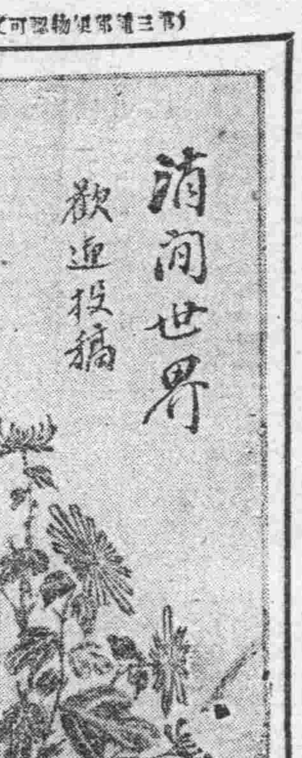

小說

偵探小說 妖幻 (四二) (蕉農)

第廿一回 隆葬翁奉親思孝 碎敵搶死全艦忠

今趁此時機、縱冒危險、亦所不辭、想罷、忙飄身而下、將天驟屍身、負於背上、縱步如飛、不轉瞬間、已逃至城邊、忙聳身躍上城頭、跳出城外、直赴軍艦而去、且說衙署中、許多英國兵將忽見由房上、飛下一條黑影、忙將手槍掏出、正欲射擊、忽見那黑影中人、已將打死的屍身、盜去、轉瞬已失所在、欲待用槍射去、早已去遠、遂相顧駭愕、莫知所措、因群向提督前請罪、斯提督忙說道、以前你們將那人打死、以謂捉獲眞正奸細、我心中即不敢相信、蓋因這個奸細、身軀輕便、蹤迹飄忽、眞有神出鬼沒之伎倆、求之我西歐各國、實無這等高妙劍術、手槍縱極輕便也決難將此人射死、今夜之間、他竟能將我的秘密窺破、幸而他劍下留情、不肯傷我性命、不然本提督已早死於此人之手、據我看來、清國兵營中、既然出了這樣能人、我與爾等、倘不知機、早離此城、則我等早晚之間、必死於此人之手、我想占踞此孤城於戰爭大局上、無甚重要關係、我的意思、欲將此孤城、暫爲拾棄、以避意外之危險、爾衆將士以爲何如、々以爲可、即於今夜致電水師、於明日前來接引、爾等即於今夜、收拾行裝、以免臨時倉促、提督傳諭以畢、衹見衆將士、齊聲應道、提督所諭甚是坐守此孤城、實是無甚利益、不如暫爲拾棄、以待他日戰局終結再行定奪、斯提督見、衆將之心業已動搖、遂決計棄城而去、原來英國軍隊中、自丟失許多將官首級、始終未能擒獲奸細、以致人々自危、眠食不安、今聞提督發出號令、意欲棄城而去、大衆如逢赦旨一般、所以大家同心贊成、當即議決、定於次日班師、以避危險、於是衆將官辭別提督回到各人寓所、連夜收拾行裝、預備啓行、這且慢表、單說許士俊、背着天驟屍身、回至兵艦、安放在船面上、急忙走入官艙、見了鄧船主、深施一禮、不禁兩淚齊流、鄧船主此時、正因劉許二人、入城探事、兩日未回、終日懸念、甚覺放心不下、於今忽見許士俊回來、不禁大喜過望、連忙站起身來、向士俊問道、老弟此去、事體如何、想已得手、今日歸來、何故悲傷、新爲詳告以慰渴懷、士俊聞言、忙將入城後、一切事件、詳述了一遍、叙及天驟殉難之事、幾於失聲而哭

文苑

梅花雜詩十六首 (野村柳洲)

竹屋紙窗燈影青、酒醒爐冷句難靈、北風吹雪天將曉、的皪梅花燦似星、

隴山雪滿歲華駢、消息江南未到家、昨夜夢中逢驛使、忙裝杖履訪梅花、

臭是仙人鐵笛腔、呼醒鶴夢到書窓、明朝有約扁舟與、擬趁梅花渺雪江、

紛紛飛雪撲窗紗、未命扁舟未命月、又是扁林霜鬢經、關心一事在梅花、

詩在尋常杖履間、雪泥村巷太蕭閑、梅花消息知何處、鶴韻笛聲林外山、

雪後深泥即我荘、絕無人訪亦何妨、今朝大有漲鶯與、依舊梅花放猛否、

夢魂先到澗梅枝、騎背今朝欲問詩、微雪山村夜燒兎、寒燈讀書劍南詩(放翁句云微雪山村燒兎夜早梅棧路騎驢時)

馬語鈴聲欲曉時、裹糧鐸路去尋詩、溪橋一白皚皚雪、認得梅花第幾枝、

嵴料東風雪尚殘、一痕新月照林巒、獨欹烏帽長吟去、强爲梅花不道寒、

文字半生饑忍飢、江湖遲暮未逢時、欲搊香露修箇訣、竹外春風忽一枝、

結廬林下避塵譁、迎月黃昏近淺沙、忽得梅花眞粉本、紙窗一夜寫橫斜、

一天風雪訪髙逃、莫是高人舊隱家、門有童兒匁我如、斷橋纔度是梅花、

我愛吾廬謝世埃、門臨溪水野梅開、寒煙狼藉無人管、只有黃昏月顧來、

不用巾車去索詩、春風已有瀟雪帷、開庭暖處移床坐、賦自南枝到北枝、

獨呼乘硯又呼巵、恰及黃昏月入籬、叙影橫斜香滿地、不教俗客浸梅魏、

隔牆莫是美人粧、一笑嫣然花欲迎、衹合靑邱句中覓、月明林下曳筇行、

悼亡詩五十首 (蕉農)

行年五十始知非、家道艱難嘆式微、刺目怕看墳上草、傷心懶檢管中衣、卿如東逝無情水、我似西斜未落暉、衰病餘生知有幾、百年乘化願同歸、

其十四

光陰裕後願全虛、鬱々生平意未舒、回首音容空想像、傷心歲月嘆居諸、詞源枉說傾三峽、學術徒欽富五車、我志未成鄉已苦、憂勤一步到華胥

學詩淺說

△……(續)……(鍥吾)

第二 歷代名作之吟習

諺曰、熟讀唐詩三百首、不會吟詩也會吟、此所謂唐詩、大抵即指衡塘退士所選者、夫胸中有唐詩三百首、然後從事於詩、固較未讀者爲强、但總嫌其太少、緣唐詩雖佳、其本源固有所自、故苟欲學詩、自當從三百篇(指孔子所删定之三百十一篇)始、循自以下、漢魏六朝詩亦須熟讀約三四百首(有邵惠言所選古詩錄及沈德潛所選之古詩源最適宜、如不可得、即讀昭明文選中之古詩、聊勝於無)唐詩三百雖嫌其少、而全唐詩卷帙繁重、無已、更讀坊刻之續選唐詩三百首、以下則更讀宋元明詩三四百首、清名家詩三四百首、都凡二千餘首則於古今佳章、略已窺其涯涘矣、但所謂熟讀、並不拘々於背誦、祇須恬吟密詠、篇各二三十通、領其神味而已足、夫如是、則握管爲詩之際、自能神與古會、機杼天然、其後更向前進行、即依仿一二專家固可、自創一亦可、蓋因之與創、同互相成就、惟先能因、而後能創、因且不能、創於何有、此世界學術之通例、詩亦不能獨外也

第三 精神之修養

詩之可見者爲筆端、爲辭彩聲韻而居於握筆運墨之前、溢乎辭彩聲韻之外者、則爲作詩者之特殊精神、作詩者之精神、究如何特殊乎、例如普通人之念慮、多偏重現在、作詩者之念慮、必縈迴於過去及將來、普通人之觀察、多偏重於正面及主觀、作詩者之觀察、多推想於背面及側面與客觀、普通人之思想、多爲人間的作詩者之思想、多爲超人間的、故能瀟灑出塵、獨來獨往、使方寸之靈明、常與宇宙之神秘相會偶然發爲詩歌、自能妙造自然、盡心獨運、片詞隻語、着墨無多而神光四溢、有爲尋常人窮思苦慮而不能似其萬一者(未完)

諧藪

新年致共和書 (集四子句)(會川)

(衛略)語云、歲也如改諸、斯爲美、人之所欲也、夫如是、豈有他哉、其命維新、如此而已矣、今也、若此者、加諸我、徧國中無小大、皋欣欣然有喜色、我雖不敏、知子也、與人同、亦若是無以異也、昔者居中國、有大人者、欲治其國、選擇而使子、當是時也、國人皆曰、子之道、高矣美矣、能治國家、至於今、則已久矣、邦分崩離析、四境之內不治、爲其事而無其功、何也、由無他、子之迂也、若曰、子盍反則吾豈敢、然治國家、有道存焉我知之久矣、當今之時、我明語子曰也、湯之盤銘曰、苟日新、日日新、又日新、夫如是、其命維新、豈有他哉、先王之道、斯爲美、如此而已矣、斯道也、有我者、能名焉、至於治國家、吾未能有行、於我心有戚々焉、今也子力行之、不憚煩作新民、以新子之國、固所願也、不敢請耳、雖然、是道也、善道也子、必勉之予日望之(下略)

瀛聞

歐戰時之陰謀軼聞 (上)(瘤仙)

廿世紀之競爭進化、爲吾人意料所及者甚夥、當協約諸國對德宣戰之始、其總政府選派之軍事間諜潛入各交戰國、星羅棋布、藉以探詢各交戰國軍事計畫之秘密、以資其本國戰地之支配應付、又用金錢賄買各地匪徒、預爲勾結內應、以遂其陰謀之私、故郭模作廠、排作間諜故事影劇、以供世人參考、隨地隨時、燭照其奸使世人皆曉彼輩狡黠、以及諜入之險、其劇中情節大概如左

當法德開戰之始、法國有極大造藥廠、戰時所用之炸藥引藥等物出自該廠者占大多數、當彼時間廠長(朱溪)特奉政府密令、創造新式炸藥、而廠中有一文案(莫羅斯)本係德人、入籍法國已數世矣、平昔任事勤謹、甚邀廠長之寵、不圖該文案暗與本廠工頭、與德皇欽派之女諜(伊瑪)密劃陰謀、暗對該廠之重要部分炸燬、復用匿名信件、誘致廠長於巴黎幽僻之地、竟致殞命、再廠中有一工程師(蘇余生)者、品頗高尚、藝業甚精、曾與該廠長之女公子善、後因廠長重視文案、故工程師決將辭差他圖、當此辭差未果之際、廠中突遭此變乃不待不稍事停留再謀去志

向者廠長因該廠係政府密秘創造新藥之所在、本國倚若屏藩、而敵人則視爲芒刺、曾與法國著名偵探名「闘德古」秘密籌商、保護此廠之方略、待該廠遭故後、立即聘請國探密查原委、後廠長被匿名函所招、因其行時匆促、鮮有知者、迨及偵探覺悉、而廠長已早爲間諜慘害矣、

是時間諜等、既將廠長治死、才擬搜取創造炸藥底稿、不期廠長早爲偵探之勸、預爲焚棄、致使間諜失望、其藥之造法密稿、除政府軍械總監處、存有備案、以外則官藥局、尚有原稿、以備配料之需、後間諜等復至廠中住所搜査、依然未獲、故用幻形術化成廠長之容、竟入官藥局、騙索原稿、不圖偵探來函、詳述所遭、覺將迷陣打破、致此諜又成畫餅、因怒偵探覺、施其毒手、捉獲幽禁於暗室之中

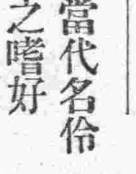

當代名伶之嗜好 (隱者)

余叔岩嗜蟋蟀、每歲秋季、庭中土盆泥罐、羅列成行、曩年曾購一頭、費至七八十番之鉅、不稍吝惜

王瑤卿好古玉、甄別精微、凡收藏家或醫古者、多就政於瑤卿、一經品題、聲價頓起、自藏尤多精品

梅蘭芳好湘妃竹扇股、遇有花色勻整者、不惜重資收買、所藏近百柄、皆精好、每値赤帝當令、必日易一柄、說者謂湘妃千載之下、得遇畹華爲知己、可以無憾

程艷秋好著棋寫字、暇時非與人弈、即爲人揮毫、近復嗜吟詠、推敲甚力、時聚三五友人、互押詩韻爲樂、以故往來於玉霜簃者多一時名士

尚小雲好法書名畫、齋中環壁皆古人遺迹、登其堂者、琳瑯滿目每年正月火神廟字畫棚中、時見小雲足跡

王鳳卿好骨董、舉凡金石字畫、磁銅珠玉、靡所不嗜、所藏多精稀重品、眼力卓著一時、以故士大夫多樂與之遊

朱琴心好針黹、居常無事、輒以拈針弄線爲樂、如台上繡鞋彩襪之屬、皆能手自爲之、人稱其爲當院做鞋一場、逼肖女子、蓋平日於此道揣摹功深也、小翠花好珠寶、兩手皆鋼鑽翡翠者、戒指、每年正月火神廟球寶攤旁、時見翠花徘徊顧盼、奸商狡猾、每週之轍、故昂其值、藉與周旋焉

王琴儂好花木、尤工盆景、能於尺許盆中、作園林小景、或小株松柏、高不盈尺、具尋丈之勢、邱壑位置、均具書意、堪稱美術妙手

姜妙香好菊、庭中無隙地、能於大盆中、蒔苗播種、每年所產多奇品、賽菊會中有妙香出品者、多占優勝

朱素雲好談舊官場軼事、每遇有舊官僚或腦筋之稍腐者、輒作徹夜談、娓娓不倦、居常好架鑑光眼鏡、著寬頭履、望之若遺老焉

王惠芳好蓄禽、曾以四百元購一紅脖、啼時效種種聲、多至數十套、後至漢口演劇、某公知其有是奇物、索之甚急、專人至京來取、比及抵漢、此物已入於枯魚之肆矣、惠芳爲之不歡者累日

王幼卿亦好古玉、從乃伯學、人稱小法家、曩年從閒封得玉環一事、歸京售於某巨公代價千餘元

楊寶忠好騎腳踏車、能於車上作大頂飛燕諸式、去歲欲與京津長途賽車會、後爲友人所阻、遂輟

謔兩洞天之遊 (寸草)

連日承龍山紹生君之邀、驅車赴西崗、作花園遊、粉白黛綠陳於目前、兹略述之以留鴻爪

桂珍 三十五號之翹楚者也、眸漆、笑而點酥、見者多愛之在該號已四二年、纏不許人近肌膚之親近、以故欲向桃源問津者輒被擋駕、余不早彼已久、此次造訪粧閣、伊自靦覥作處子態、友人則謂伊業已破瓜、余據以相詰、伊未承認也、伊果能在風塵中、不失身、亦不失爲一奇女子矣伊性冷、而顏色實艷、拜倒石榴裙下者、頗不乏人、留山蘊生君、即其一也

翠雲 艷雲之妹也、性頗溫婉、肌膚嫩潔、貌雖次於艷雲、其態度則殊似之

俊卿 京口人、以南朝金粉、竹北地胭脂、曾在金臺、操神女生涯於八大胡同某小班、年華已二十矣、雅善談吐、語意間深諳大連冶遊者專重實行、而花界亦不使客入稍作花頭、可知其爲閱歷甚深者、伊以舊歷今年四月間入三十五號、問其事由亦頗不恥

喜寶 一號後起之秀也、其人體非甚美、其態度則極俏、語言無多、而一顰一笑、均足動人、以太上忘情之胖鴨陀、猶與彼有四盤之誼、可想其引吸力之不弱

蓮寶 一號分鳳之寶字兩聲、字輩以小鳳居首、寶字輩則以蓮寶居首、蓋蓮寶曩在三十一號及宿舍、其色盈名也、昨見之、發覺豐豔、彼初到一號時、顧客稍減近來門前車馬、訪之客又日多矣

連濱獵豔小記 (宏度投)

新年休假、息止寄廬、殊覺無聊愁緒百結、蓋異鄉之樂、祇令人悲耳、正深無俚間、友人淑貞子翩然來訪、謂予曰、春光大好、萬象皆新正、吾儕獵艷遊春之佳日、何寂守斗室、鬱々爲哉、予乃易新鞋、更美服、攜手西上南入二九、九一號、瀟室生香、撲人鼻觀、沁入臟腑、不覺暢然、猛見淑貞子攜麗人、搴簾而入、謂之知爲子卿校書、年始登瀛、貌同樊素、靑絲如鏡、杏眼含春、眉鎖靑山、嫣然一笑、勾魂蕩魄疑是天仙、旋即備煙備茶、招待極其周到、淸談娓々、亦非庸諸一顧迴眸、盈々秋水、豔麗本北天生、端重是其特色、殆所謂有儼儷風、樓名者也、予贈嘗之、洵雅魄矣、我見猶憐、固無怪乎淑貞子之忠魂顛倒、而不自於溫柔鄉裏也、予涉足於花城柳巷、所伊朝夕、自謂已如入定之老僧、而一遇校書、亦不覺神志迷、久座不倦、不知時之暮也淑貞子振衣起行、而校書且依挽留、一片眞誠、溢乎眉宇、愛定後見之期始克放行、迴顧校書、其已殷々欲淚矣、可見子淑貞子感情之厚也、歸而不寐爰作小記

瑣聞

△選定桓仁區長▽

(奉天)桓仁縣第一區々長羅占芳因案撤差、第六區々長徐鳴謙、因病辭職、遺缺經該縣知事侯銀符、即就各該區物色候補各兩名呈送考詢揀委、現經省長揀定秦實成試充第一區長、馮振英試充第六區長於七日飭令該縣遵照矣

△飭令保護游歷▽

(奉天)交涉署據駐奉日總領署遼源日領署照會有日人松尾八百藏西野文二等七名、游歷各縣、請飭屬保護、高鳳五署長乃於七日通令各縣知事、遵照、俟該游歷咨保

△禁止收受禮物▽

(奉天)各關稽查分處向于年終有收受妓館禮物情事、茲聞俞沐潭處長、以此種行爲、跡近招搖、昨特通飭各分處、對于妓館之送禮、不准收受、違者查出懲辦云

△粮車撞傷老嫗▽

(奉天)城南白塔堡農民朱玉書、於昨八日趕駕三套馬車來城賣糧歸時行抵南門外、不知如何、將馮姓老嫗撞倒、胳膊受傷、經人將車攔住、令給藥資三元了事云

△梨園營業蕭條▽

(海城)本城大觀茶園、由客臘開鑼以來、賣項甚爲踴躍、以海城區々之地、每夜總掉不下百元之數、近因、舊曆年關在即、金融異常緊張、故觀劇者、殊形寥々聞連日賣項、至多不過四十元云

△巡官護庇烟賭▽

(海城)據城西北(大旺台)來客談云、警察第五區、第二分駐所、巡官李宗齡氏、在接職之初、事事認眞辦理、鄉民頗敬仰之、詎料近來、大變初衷、竟公然設賭漁利、護庇烟館、及吃窯崗等、種種弊端、以致鄉民嘖有煩言、未悉有管轄之責者、亦有所聞否

△電氣廠漸發達▽

(海城)邑北門外、裕民電氣廠、原係郭崧齡旅長、獨力創辦、據聞基本金、奉大洋拾五萬元、聘張雨臣、爲經理、自開辦以來、營業發達甚速、據其事務員、王穀忱云、在初開辦時、城內電燈尙不足兩千支、今則一躍、而達四千餘支、一般油房、糧店、使用電力者、大有人在每月收入電料、奉小洋、在四千元以上、此在冬季夜長之際、若春夏之間平均收入、亦在三千元以下、又據其機師云、今年尙須重購鍋鑪、電機等件、務期達到完善目的、以迎合使用家之心理云

△納賦不愼被竊▽

(海城)邑西二台子徐某、六號携款來城納賦、因人多擁擠、來時稍晚、舊糧票雖已交上、必須佇候時許、新糧票方能拆下、當有梁小竊、已將徐所帶之欵、乘機掏去、及徐欵錢時、方知被竊、査其無蹤、幸同來者先代墊付、嚴納糧重地發生竊案司責者未知聞之否乎

△派員調查稅務▽

(海城)牛海稅捐局長王關湘氏以陰曆年關轉瞬即至正是絲繭糧石雜貨皮張暢銷時期、深恐各四卡局員、辦理有不實不盡之處、於稅收上不無影響、故昨(七日)特派文牘王重三、到各處悉心調査有無偸漏等弊、以重國稅云

△飲酒不付酒資▽

(大石橋)日昨七日租界地振興旅館、有日人光瀨鹿之助、富憫丑藏二人、在該館飲酒、飲畢、並不給錢、且口出不遜、臨行時將酒壺持出、擲於門外、經該館主人報告南町派出所、當被警官帶至所內、深加斥辱、允以明日付錢云

△公告改定捐率▽

哈爾濱特別區市政管理局致函特警處云、查東省特別區內、民國十四年份應徵酒捐捐率、業經本局招集各董事會開會議決在案、玆已刷印布告、除分別發貼外、相應檢同布告、函送貴處査收、希卽轉發所屬各署、飭警擇要張貼於街衢等語、該處已合行各分署飭局査照擇要張貼矣

△東鐵華工增薪▽

(哈爾濱)三十里堡三十棚總工廠及地包工廠、所有華工和學徒等於一月一日起已實行分別加薪水以期與俄工享同等之待遇云

△查封家產原因▽

(鐵嶺)邑東當舖東人張明麗、充任吉林永衡官銀號在公主嶺分設永衡達支號正經理、因賣空豆及錢鈔竟賠空錢至一萬餘萬吊、除由存貨抵補若干外尙欠八千七百餘萬吊、現被總行查知該張氏買空賣空有違行章、且賠欵太巨、當將該氏送吉林縣看管、一面請准奉天省長轉飭鐵嶺縣、將張氏所有家產全數査封拍賣、以抵賠欵云、查搗把一事、最爲危險、孤注一擲、賠賺頃刻、而一般大腹賈、多不自儆、可怪也夫

△罰金折收現洋▽

(安東)本埠地方審判廳各項罰金向以奉票一七折合大洋一元、近閱年前奉高等廳令由民國十四年一月一日起、罰金一律改收現大洋、按市價折合、該廳奉令後、現當佈告當事人一體週知、由本年一月一日起、遵令核收云

大連汽船定期航輪

代表電話四一八五 船房電話七二七五

●開往青島上海
◎西京丸 一月十一日正午
◎榊丸 一月十六日正午

●開往天津
◎長平丸 一月十二日午前
◎天潮丸 一月十五日午後八時

●阪神行（往復號共旅順 不寄港）
◎長順丸 ●開往龍口
◎龍平丸 一月十二日午後六時

大連山縣通
大連汽船株式會社

日本郵船定期航輪

電話七三七三 八四九六番

●開往神戶橫濱
◎淡路丸 一月十一日
◎營口丸 一月二十二日
◎相模丸 一月二十六日

●天津行
◎相模丸 一月二十一日
◎營口丸 一月十五日
◎淡路丸 一月卅一日

●開往青島仁川
◎[illegible]寧丸 一月十三日

●臨時船開往天津
◎勝浦丸 一月十三日
◎竹島丸 一月廿九日

●開往歐洲
◎[illegible]阿丸 一月卅日漢堡行
◎利瑪丸 一月廿九日李浦行

●美國行
◎常磐丸 二月十日沙市行
◎[illegible]野丸 一月十八日紐約行

以上各船因天候及其他事宜時行改期

三井物產定期航輪

●開往北美新金山及沙市處（經過神戶橫濱等埠）
◎秋葉山丸 一月上旬出帆
◎蓬萊山丸 一月下旬出帆
◎寶永山丸 一月下旬出帆
◎赤城山丸 二月下旬或三月下旬出帆

所有水脚等項 祈照敝會處賬房可也

大連山縣通 三井物產會社 船舶部出張員 代表電話七一〇一
荷物取扱店 接大山縣通 宮崎商會 電話五二一五・五九二五

大阪商船定期航輪

電話六一一三番 電話六一一一番

●門司 神戶 大阪行（每日午前十時出帆）
◎貝加爾丸 一月十日
◎香港丸 一月二十日
◎西米利加丸 一月十三日
◎哈爾濱丸 一月十七日

●經由神戶沙市他哥瑪行
●開往歐洲（經由上海香港新嘉坡）
◎阿瑪遜丸 一月二十一日

●開往上海福州基隆高雄
◎福建丸 一月二十三日午後四時
◎湖北丸 一月三十日午後四時
◎盛京丸

政記公司定期航輪

◎新利號 一月十日芝罘汕頭行
◎宏利號 一月十日青島行
◎連勝號 一月十日龍口登州行

政記輪船股份有限公司 電話四一四一

阿波共同定期航輪

電話 五〇〇一 六八九一番

●開往芝罘青島
◎第十六共同丸 十一日午後七時

●開往芝罘威海衛仁川
◎第廿一共同丸 一月十二日同上

●開往上海
◎和興丸 一月十四日

本埠與山東鐵道及朝鮮鐵道之間 承辦聯絡運輸貨物

大連市山縣通七四區七一號
阿波共同汽船會社 電話六八七四番

營業 關於銀行一切事務

中國銀行大連支店

營業時間 上午九時至十二時 下午二時至三時

電話四三八五・四七九五番

共同火災保險株式會社
太平洋上海火災保險株式會社
日本簡易火災保險株式會社
大同生命保險株式會社
橫濱生命保險株式會社

火災 海上 生命

風船、瀛船、保險

運送貨物及船體保險（保險費十分克己）

大連市北大山通 代表 川畑保險部 電話四三八〇 替振大連二五二〇

薪金社員募集

接兌生意緊要啓事

大連東沙河口福星街百二十一番地成聚湧燒鍋當日爲安寅山君所組織近因該號東夥另有別圖將成聚湧之舖墊貨物及棧房等如數兌與敝號經營爲主凡成聚湧之內外存欠賬目及以前之官規酒稅均歸安寅山君負責概與敝號無涉恐未週知特此聲明

大連福星街百二十一番地 長電話壹百五十番

瑞興泉燒鍋謹啓

本院專治 齒科及口腔外科諸症

本院特點 完全消毒、技術優美、器械完備

本診療時間（自上午九時起 至下午十時止）

大連市紀伊町十三號地（電車道）

秋山齒科醫院

院長齒科醫學士 秋山直 電話四二一九番

果樹苗低價大發賣廣告

敝園經營果苗歷有十五年之久經驗既優成績尤美屢承惠顧並承激賞感愧之餘敢不黽勉俾求進步藉以供獻於東省園藝界茲定於明年起選備數年經驗所得之最優各種果苗訂最底價格以酬惠顧諸君之雅意望有志於園藝諸君注意幸勿失此良機凡欲購者無拘多寡莫不立即奉命承辦敝園所售出之菓苗決無不活之弊且敝園對於顧客負有完全責任故也特此預告

敝園印有栽培說明書及定價表函索即寄

南滿洲熊岳城 鷹野農園
電話十二番 振替口座大連六四〇番 私書函熊岳城局第一號

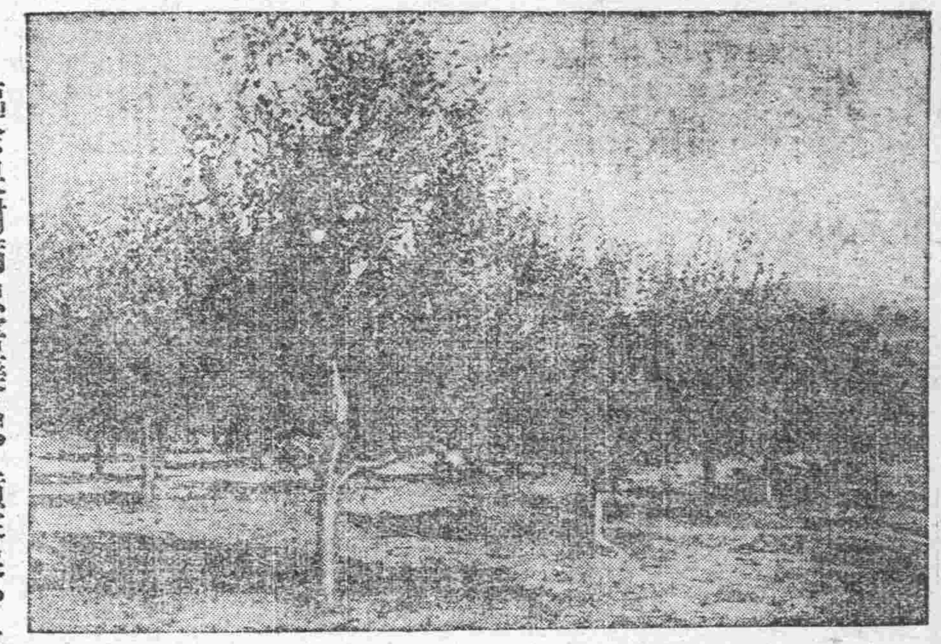

發賣種類
各種苹果苗
各種水密桃苗
各種梨苗
各種櫻桃苗

驅除果樹病虫害藥品、噴霧器、整理樹枝剪、剪枝鋸等

熊岳城、普蘭店等處均有敝園苗圃倘蒙惠臨指教參觀尤所歡迎

大連客棧緊要聲明

本埠客棧各家向有在各外埠包賣飯票及車船票一事雖屬營業競爭奈因日久弊端叢生棧規紊亂不但利權喪失且有時與旅行客商不便實與官署所規定宿屋營業第十二條不准以强制手續引誘客商之法令顯有違背於營業前途諸多不便故於陰歷十月初一日開全體大會公同議決嗣後各家在各外埠包賣飯票及車船票之事實行永久一律取消以維公益而保利權以本年陰歷十月廿五日爲截止實行之期過期後所有各家散出未及收回之飯票自此以後概作爲無效廢紙倘仍有違章私賣者一經查出即照公議規章處罰決不徇情除向各外埠告白外恐未週知謹登報聲明祈各注意爲幸

中華民國十三年十月初七日

大連華商客棧組合全體公啓

連陞棧特別啓事

啓者敝棧今遷浪速町十七番地即豐順棧舊址重加東股資本雄厚上下三層樓房共計一百餘間寬闊異常修理潔淨陳設華美極爲雅觀男賓女眷各有分室棧役招待非常殷勤電燈電話自來水管俱全乘船坐車代理起票並代客轉運貨物報關上稅一切諸事特別迅速各界諸君或久居或暫住租價從廉特別克己敝棧此番開辦以圖馳名遐邇諸君駕臨敝棧方知所言不謬也

電話五二〇六番

本棧主人 孫蘭亭 張咸堂 謹啓

天女散花香皂

品美價廉

本廠所製以來拾有餘年品質精良氣味芳香沐浴咸宜能潤肌膚兼効婦女美粧敝廠苦心精益求精四海內外久已馳名倘蒙諸君光顧者祈認明天女商標爲記恕不致誤

吉田久造胰公司 主人敬白

拜啓者敝組向以機械及附屬品五金油漆爲營業荷蒙各界諸君信任已久突不勝感激之至竊思凡百工師夫欲善其事者必先利其器利器之品舍精剛而無他求如斯敝組專赴英德兩國名廠選辦精煉鋒鋼近已運來連在庫以供諸君之用請購而試之如蒙惠顧不拘多少無不竭誠歡迎

大連市山縣通十九號地

合名會社原田組 電話八二一一番

歡迎中國人

肋膜肺病之神藥
惡性之梅毒淋病藥
滋養補血强壯劑
喘息咳痰、月經不順
頭痛保好藥「翠雅」
內外名藥均有出售

大連西通貳丁目 賣藥化粧品文房具
森本仁壽堂

至急招募分社啓事

本社擬在東三省都市有一萬以上人口而未設本報分社之地方添設分社希望者急速來社面議或通函商酌

分社章程函索即寄

滿洲報社經理部啓

百圓進呈

肺病 肋膜炎 肺尖加答兒 保好與

定價 壹週間分 拾圓、八圓、五圓

▲本劑專治肺病確認爲最有効力之靈藥

歐美醫科大學病院
帝國醫科大學病院

均有賞揚之配劑並有內務省衛生試驗所之嚴封保證爲治肺之特効藥如若如此證言有不對之處請與分析進呈百圓

本劑服用三日咳嗽立止飲食增進並能去熱可防盜汗腦筋鎮靜得以安眠

發賣處
大阪三休橋北詰 有田德拉克 電話船場三四四一六四番
東京日本橋區四丁目 有田德拉克 電話本局三八〇七七四番

肺病病理模型日本全國及海外各大商埠均設置有專賣所陳列此項模型作爲一般人士參考備自驚心患病者急來醫治取保効驗如神

包治的藥其他各藥房不準私賣有偽造之德拉克所以請認明有田德拉克爲要

關東發賣元
東京日本橋區通四丁目 有田毒拉克 電話本局三三八四番 二〇七七番

關西發賣元
大阪市南區三休橋北詰 有田毒拉克 電話船場二二六一四番 三三四四番

◎滿洲
大連 磐城町
敷島廣場 電三三五七
沙河口京町
旅順市敦賀町
遼陽東洋町
鞍山赤城町
奉天春日町
撫順舊市街
鐵嶺敷島町三
開原新市街
公主嶺
長春東一條通
本溪湖
安東縣四番通
營口永世街
哈爾賓傳家甸

◎支那
北京前門外
天津北旭街
濟南普利門外
青島新市場通
上海瑪禮遜路
漢口日本租界
香港灣仔聯發街
汕頭育善直街

にせ薬に注意 有田專賣所にて有田音松鑑製を御買取あれ

鐵本線 列車發着（五月一日改）

(北行)

8.[illegible]0	11.00	
8.20	10.00	
8.16	11.22	
8.52	10.22	
8.17	11.24	
8.54	10.24	
8.41	12.05	
9.35	11.05	
9.08	11.46	
10.16	11.4[illegible]	
9.13	12.54	
10.21	11.53	
9.34	1.24	
10.54	12.24	
10.03	2.03	
11.38	1.11	
10.09	2.15	
11.45	1.20	
11.34	4.07	
1.31	3.[illegible]9	
11.39	4.[illegible]6	
1.36	3.15	
11.57	4.[illegible]	
2.19	3.5[illegible]	
12.21	5.[illegible]	
2.55	4.[illegible]5	
1.28	6.35	
3.05	4.50	
1.33	6.[illegible]	
4.26	6.11	
—	7.10	
4.40	6.35	
1.39	7.1[illegible]	
4.48	6.33	
1.40	7.30	
4.50	6.35	
[illegible]	4.57	
5.27	7.11	
[illegible]	8.1[illegible]	
5.35	7.2[illegible]	
2.55	9.3[illegible]	
6.45	8.[illegible]	
2.59	9.[illegible]	
6.46	8.50	
3.07	9.[illegible]	
6.57	8.[illegible]	
3.[illegible]8	9.[illegible]	
7.03	8.5[illegible]	
3.[illegible]7	9.[illegible]	
7.15	9.[illegible]	
3.[illegible]0	10.2[illegible]	
7.35	9.3[illegible]	
1.38	7.35	
6.[illegible]0	7.40	
1.50	8.0[illegible]	
—	8.0[illegible]	
1.59	8.12	
—	8.12	
2.00	8.15	
—	8.17	
2.08	8.26	
—	8.2[illegible]	
2.09	8.27	
—	8.2[illegible]	
2.53	9.35	
—	9.37	
2.59	9.50	
—	9.45	
3.24	10.3[illegible]	
—	10.2[illegible]	
3.25	1[illegible].3[illegible]	
—	10.24	
—	1[illegible].44	
—	1[illegible].[illegible]3	
3.41	11.[illegible]	
—	10.5[illegible]	
4.31	12.20	
—	12.[illegible]	
4.40	12.35	
—	12.15	
5.08	1.14	
—	12.59	
5.34	2.0[illegible]	
—	1.3[illegible]	
5.39	2.0[illegible]	
—	1.4[illegible]	
6.57	4.10	
—	3.3[illegible]	
7.03	4.20	
—	3.[illegible]	
7.28	4.5[illegible]	
—	4.1[illegible]	
7.49	5.3[illegible]	
—	4.4[illegible]	
7.54	5.[illegible]	
—	4.[illegible]	
8.21	6.17	
—	5.3[illegible]	
8.46	6.5[illegible]	
—	6.0[illegible]	
8.47	7.0[illegible]	
—	6.11	
9.00	7.[illegible]	
—	6.[illegible]	
4.31	12.0[illegible]	
9.23	11.[illegible]	
4.40	12.[illegible]	
9.30	11.[illegible]	
5.17	1.0[illegible]	
10.19	[illegible]	
5.[illegible]9	1.1[illegible]	
10.25	—	
5.50	1.55	
11.10		
5.[illegible]5	2.05	
11.18	—	
6.55	3.3[illegible]	
12.47	—	
7.00	3.4[illegible]	
12.[illegible]3	—	
7.[illegible]	5.[illegible]	
2.1[illegible]	—	
8.00	5.[illegible]	
2.20	—	
8.33	6.12	
3.16	—	
9.00	7.0[illegible]	
4.00	—	

(南行)

6.20	8.00	—
1.20	6.30	1[illegible].30
7.19	8.35	—
[illegible]	7.50	11.23
8.10	9.11	—
[illegible]	9.1[illegible]	12.10
8.18	9.17	—
[illegible]	9.25	12.20
9.39	10.10	—
4.20	1[illegible].12	1.47
9.46	10.15	—
4.26	11.20	2.00
[illegible]	11.16	—
5.46	1.12	3.30
[illegible]	11.21	—
5.52	1.20	3.40
[illegible]	11.49	—
6.33	2.17	4.30
[illegible]	1[illegible].51	[illegible].10
[illegible]	2.30	4.40
[illegible]	12.24	—
[illegible]	[illegible]	3.10
[illegible]	[illegible]	5.3[illegible]
[illegible]	12.30	5.3[illegible]
[illegible]	3.50	[illegible]

大連・新聞

關東廳殖産課着手 調查州內之土地 以期由日本內地向州內移民

關東廳殖産課、豫定自本月十二日和、開始調査關東州內之土地、此舉概日本人受美國排拒之僑民、轉而移之於滿洲並以滿鐵方面之從通過甚在州內還定其未開墾地中之大面積、且有望之地方、再於其附近買收民地、經營大規模之水田、其調査以此爲基本、然而州內所謂未開墾者雜種地、爲四千百四十四町步、及樹野九萬五百町步、之中所含之地面已有記之內、除已貸下既定之外、僅餘三四千町步之開墾可能地方、且猶爲困難也、果能將已貸下之開墾有望地、經過三年猶未開墾成功者實行整理之、於在關東州內尚能得有相當可耕之地云云

六十老翁 被人慘殺 逮捕嫌疑犯人三名

大房身水田於八日晨刻、發見被人毆打致死者一人、模樣似苦力年齡約在六十歲左右、大連警察署、接此急報之後、由小野寺詢問主任鈴木、庄司及其他刑事巡捕數名、急往檢驗、並急行搜査犯人、結果査悉被害者、原籍山東省青州府人、據前關屯二番地水田苦力孫士景(三十五歲)云、被慘殺者、於八日午前二時與孫同睡於水田若力屋內、突有賊來持水田用之鐵鍁、向頭亂擊、即行死亡、賊復將孫仆於地下、即行逃走、並未遺留何物、警署遂電告各警察署、施嚴重搜索、以大連市警察署司法係員之辦察敏捷、即於該附近經營水田之鮮人家中、捕獲嫌疑犯人金鎭澤、袁英甲、及日本人渡邊朝右衛門三名正在嚴重審詢之中云

吉田主任告戒 錢商愼防盜賊 各商舖均宜注意

時逢舊曆年關、一切犯罪之事件、將於此際漸次發生、如胡匪之搶掠、多於年末見之、小崗子警察支署保安主任吉田警部補、有鑒於茲、於月之九日午後十時招集管內所有五十餘戶金銀兩替商、(即錢莊)至該支署、由吉田主任訓示、當此年末、胡匪勢必乘機蠢動、對此之豫防、警署方面固然施以嚴重之警戒、然而各戶於茲、亦當設法防備、各戶之商舖於入門地方施以木製或鐵製之欄杆、便外來之人、不得直入於欄內、即有胡匪闖入之時、亦可以設法救、求更於夜間早々關閉門戶、即有人叫門、非十分熟識之人、決不宜給其開門、以免發生意外不祥之事件、各戶對於欄杆之施設、必急行辦理、倘於茲舊歷年末、各事忙碌辦理不到之時、則每日於下午、必及早關門不然時發生搶案時、非特被搶者受特別之驚恐損失、即市內之各商民亦受其重大之恐慌故各戶實宜注意及之、各戶之代表者、均各知曉、始退出該支署云

査如陽歷年末之十二月三十一日小崗子發生胡匪殺人之不祥事件是因係地方警備不完全善之關係然而對於各戶欄櫃設備之不周上、不無關係、故此次小崗支署之涌曉、亦爲至美至善之方也

滿鐵小學校及公學堂長會議

滿鐵定於本月之十三日起在本社會議室召集沿線各小學校及公學堂長會議、參加者小學校長、公學堂長外、吉林及奉天之同文商業學校、遼陽日語學校、奉天普通學校、東語學舍鐵嶺育英學校、鐵嶺日語學堂長春扶餘學校安東中日懇親學堂之各主任者、並地方視學三名、亦各列席會議將其會議日程開列如左

第一日 自午前九時至後四時 小學校長會議(專任實業補助學校長、鮮人敎育補助學校主任參加)

第二日 自前九時正午何上 各學校長 自後一時至後四時 合同會議

第三日 自前九時至後四時 各學校長合同會議

第四日 自前九時至後四時 公學堂長會議(日語學堂長、中國人敎育補助學校、主任參加)

小崗子警務支署將開 露天講演刑法會 以免有不教而誅之嫌 警察支署長石井氏之新猷

小崗子警察支署長石井泰一郎氏近來以小崗子地方中日雜居之商民、良莠不齊、在而宵小匪徒、又多出歿於該地、以此等之匪徒雖不時蠢動、然彼等均係因毫未受有教育如此次關東廳施行之胡匪懲罰令雖甚完備、然而對於彼目不識丁、之下級社會之人等、如何使其明瞭、知有法律之可畏且以前之懲罰令、非常之輕、此次實施之令、雖有關東廳々報及各報紙之披露、彼等既目不識丁何得而知、雖云彼等已乏畏法律之心、然而果明瞭一切法律之眞像、則可不期然而然、亦必存有畏懼之心、氏有鑒於茲、擬於該支署管內、寬濶地方、開一露天刑法說明大會、或於當時施演電光影戲、以使一般人多樂往觀、當時說明新規之法律及其他刑法而使一般人均知作惡者、有相當之刑法之可畏、聞該氏對於是件擬施以相當之研究、以期舉行云

旅順第二中學 續招新生規則

旅順第二中學校乃專收民國子弟之中學校也、內分甲乙丙部、修業年限、定爲五年、民國十四年又特續招新生、茲將其入學資格招收額數、考期及學科發表成績及報告期限、報名處及試驗地點等章程、開誌於後、以備有志入學者之參考至其詳細逕向該校直接詢問可也、勿失機會爲要

一、修業年限 定爲五年

一、入學資格 甲部第一學年以關東州公學堂高等科畢業者或有同等學力者爲合格

乙部第一學年以修業年限三年之民國高級小學校畢業者、或有同等學力者(未通曉日本語者)爲合格

一、招收額數 甲部第一學年 約四十名 乙部第一學年 約四十名

一、考期及學科

一、乙部第一學年入學考期及學科如左(依照舊制高等小學校畢業程度)

旅順 民國十四年二月十三日 自午前九時 漢文、算術、理科、十四日 自午前九時 檢驗身體 試問

奉天 民國十四年三月五日 自午前八時 漢文、檢驗身體、試問三月六日 自午前八時 算術、理科

二、甲部第一學年考期及學科如左(依照公學堂高等科畢業程度)

順旅 民國十四年二月十三日 自午前九時 日語、漢文、算術、理科 十四日 自午前九時 檢驗身體 試問

奉天 民國十四年三月五日 自午前八時 檢驗身體試問 三月六日 自午前八時 日語、漢文、算術、理科

一、發表成績 大正十四年三月七日午後

一、報名期限報名處及試驗場

報名期限 旅順 民國十四年二月十二日爲止 奉天 民國十四年三月四日爲止

報名處及試驗場 奉天大西關 南滿中學堂內 旅順 新市街 本學校內

大連四警察署互相 聯絡施特別警戒 以期保舊年末市中之安全 目下正在研究實施策之中

陽曆年關過去、已屆舊曆年關、且市面金融益緊、宵小將亦乘間蠢動、大連警察署及水上小崗子沙河口各支署、計畫相聯絡、自舊曆十二月二十三日起、以大連署爲中心、凡各派出所々轄管內區域、均施行大戒嚴、徹屑巡邏、關於右項據當局者談云、當奉直戰爭後之舊年末、一般流離失所之惡黨、必於此際蠢動於各地、且大連一埠雜居之中日商民、其間良莠不齊、更每年屆年末、屢演不祥之事件、故於茲舊年末、及早施以預防、以免於不靜事件發生之後、已措手不及云

校長訪問市長 表示新任之祝意

大連市內十一小學校長及四公學堂長於八日午后一時、赴大連市役所訪問杉野新市長、以表新任之祝意云

爲取締不正之小客棧向 警察署提出陳情 期保大連客棧業之名譽 華商客棧組合長之憤慨

近來年以財界之不振、加之本年大連以龍口銀行之倒閉、一般財界、更是特別的吃緊、故凡百事業、無一不受其影響者、不意大連所有中國客棧受此波及、竟爲莫大、當此年景不佳之際、在市內之買破爛及賣鍋餅者(近江町一帶爲多)等皆係小客棧惟一之顧客、故於此際彼不良而且曖昧之客棧續出此等客棧所雇之客拉子多係不正之人、且與一般車夫相聯絡、凡由北地返山東之勞動者、抵大連車站之時、彼輩竟以誘惑手段、巧妙的拉致、非但貪不正之店賬、又如本日有開往青島烟台之船、彼輩則云今日無船不得已再住於該客棧、藉以收得意外不正之財、此外對於客人、倘以巧手段强制該客人等買不適用之物品、苦力等受此輩之恐騙者已不可勝數、因此之大連華商客棧組合、爲撲滅此寮計、乃注意及之、奈無特別之善策、該組合長不得已乃於月之八日提出關於取締彼等之陳情書於大連警察署保安係、請求爲之取締、且組合方面、以彼不正客棧、以毒辣手段、欺騙客人而貪暴利、更對於客人毫不親切、以是大連華商

持雀籠乘電車 橫暴已達極點 也算車掌倒運

滿鐵電車々掌之橫蠻者固有之、但其中之爲人誠篤者亦復不少、據月之九日午前十時四十分、四號系統二十五號電車一九二號車掌、抵常盤橋時有四個屯不錯上車時、有一個年約三十五六歲者手執兩個雀籠、當時百九十二號車掌以雀籠拿入電車內、其中遺有雀糞、當與客人有礙、故令其由後面乘車、或置之於電車之後方出口、該持雀籠者及一歪子(係劉家屯十一區人)大行氣憤、問、有何規條、不令我持雀籠上車、即你們監督也得讓我拿着乘車、該車掌乃忠於職務者、一時辭窮、不與之多語、而該等猶叨々不休、說電車々掌的種々不好且高聲的大乎其吹、車內的乘客被其攪擾的不安、似此等有碍公安之徒、實宜加一番特別的斥責始其改悔之、查該車掌當時並不知他那個雀籠比他們所住的房子還乾淨以觸該輩之怒所幸者、該車掌性甚老實、不然時觸動他們的怒、一定要不令電車通行罷、可笑已極亦可惡已極

長官定期返任 返連後仍東上

關東廳廣瀨內務局長爲政府之委員出席議會、定十三日上京、於此則在京中之兒玉長官、當於十五日、就歸任之途、然以其爲貴族院議員、於二月二十日仍須再行上京、出席議會云

關東廳向日政府請求仍與 民政支署長罪犯即決權 政府於兩星期之內將發勅令

大正八日六月以勅令第二百七十四號發布關東州犯罪即決例之第一條、關東廳警務署長又支署長於管轄區域內、對於罪犯、得有旣決權、並有明文制限其範圍、然於州外並無何項之變化、州內地方現爲改正官制之結果、除大連旅順之警察署外、如皮子窩普蘭店金州瓦房店之各警務署及警務支署均已廢去、而民政支署內包含以警務課、因此結果執行即決之執行官、已失其地位、故現在對於即決處分、絕不可行、一切罪件、均須送歸法院、然關東廳於八日向日政府發電、請發勅令從新發布、約於兩星期內當必能另勅令新行發布之、而民政支署長則仍持有即決權云

水上警署七日間 所檢擧之犯罪案

自本月一日起至七日之七日間、水上署所經檢擧之犯罪數、竊盜犯二十一件、即決者十件、傷害犯一件密輸入犯一件、與去年同期間內之竊盜犯十一件、相比約增二倍、原因係年始年末饑僅出入多忙之後罪犯、因亦見多云

商業會議所 職責之重大 所員役員均努力

大連商業會議所十三年度、關於特惠關稅問題、滿鐵消費組合及其他滿洲經濟界之各項事宜、已有許多之貢獻、今當十屆年度、爲滿洲經濟界上更當力爲活動不已、據某役員談云、大連商業會議所去年爲特惠關稅問題、與關東廳滿鐵會爲協力運動、幸得中央方面亦力幹旋、在中央方面、亦形極呈順勢、於此則在中央政府、如能諒解滿洲之實況時、即當能與以適宜之處置、本年度內想必當能實現也、但大連商業會議所對於其他財界之狀況等問題、處於今日深持四十分愼重之態度、爲財界不振之結果、在大連之諸營社、徵收各種稅金、均甚感於困難、對於此等事件、總須力圖解決、即關於減稅運動撤廢營業稅之運動等事、在商業會議所、亦均大爲盡力、此外各種各樣之事務、應行舉辦者亦多、均爲會議所應辦之債任、則會議所會並役員等、均爲之特別努力進行云

經濟欄

北滿需要麻袋將形漸增

北滿需要麻袋、從來經由浦鹽、頗感不安、大連市場、爲取引上等之關係、南滿線獨佔其大部分然勞農三鐵道爲奏功貨物吸收策經由浦鹽、反爲稍形安定於去秋以起、漸復移於浦鹽、因此則麻袋市價、亦爲漸形昂騰不已、大連市之麻袋營業者、未免頗受脅威、然於北滿一個年內之麻袋需要數量、往年多在一千五萬片、乃至二千萬片之數、此項之價額在七百五十萬圓、至一千萬圓之數、如去年在高價明達至一千二百萬圓、至一千六百萬圓之數、去年東鐵大豆輸送數量、爲六千三百七十九萬布度、需要麻袋數達至一千二百七十五萬八千片之多、鑑於此項實情、麻袋業者、現正研究對策之中云

特產運賃看低 向日本歐洲去

大連發向日本並歐洲去之豆餅、豆油、大豆運賃之趨勢、一月六日據大連汽船會社之調査、舊臘末頗形看低、向高雄去之大豆、豆餅各爲低下二錢、橫濱伊勢灣去大豆各爲低下一錢其他均仍如舊平穩、該社之調查、六日現在特產運賃如左

卸貨地名	豆粕	大豆
阪神	十一錢	十一錢乃至十二錢
橫濱	十一錢	十三錢
伊勢灣	十一錢	十三錢
高雄	十一錢	十三錢
歐洲向大豆一噸(二三四〇封度)		三十五志
同撤油		六十志

錢糧商情

特產市場發生問題、幸得即時解決、然而舊正已迫眉睫、華商方面、無論各項特產、市價均爲漸低、一方受銀價之高壓、各項更顯低落

◎錢鈔市場、上海標金低落、至二百五十四兩六、倫敦大條至三十二片、銀票行情更有硬化之勢金票雖然一時見提、然而一般人心看低、故仍不振云

商情 (九日)

特產行市

銀 建 (早市)

△大豆

一月限	〥〥〤〇	〥〥〥〇	〥〥〤〇	〥〥〥〇
二月限	〥〥〩〇	〥〦〇〇	〥〥〩〇	〥〥〩〇
三月限	〥〦〣〇	〥〦〣〇	〥〦〤〇	〥〦〣〇
四月限	〥〦〧〇	〥〦〨〇	〥〦〧〇	〥〦〨〇
所成數	三十九車			

△豆餅

一月限	〡〧〢〥	〡〧〢〥	〡〧〢〥	〡〧〢〥
一月末	〡〧〦〇	〡〧〦〇	〡〧〦〇	〡〧〦〇
二月限	〡〧〤〥	〡〧〤〥	〡〧〣〥	〡〧〤〇
三月限	〡〧〥〥	〡〧〥〥	〡〧〤〥	〡〧〤〩
四月限	〡〧〧〥	〡〧〧〥	〡〧〦〇	〡〧〦〇
所成數	四十萬八千片			

△豆油

一月限	〡〧〦〥	〡〧〦〥	〡〧〦〥	〡〧〦〥
一月末	〡〧〦〇	〡〧〦〇	〡〧〦〇	〡〧〦〇
二月限	〡〧〦〇	〡〧〦〇	〡〧〧〥	〡〧〧〥
三月限	〡〧〦〇	〡〧〦〇	〡〧〦〇	〡〧〦〇
所成數	一萬八千百五箱			

△高粱

一月限	〢〩〨〇	〢〩〩〇	〢〩〨〇	〢〩〨〇
二月限	〣〇〧〇	〣〇〧〇	〣〇〧〇	〣〇〧〇
三月限	〣〡〥〇	〣〡〥〇	〣〡〣〇	〣〡〣〇
四月末	〣〡〨〇	〣〡〩〇	〣〡〨〇	〣〡〨〇
出來高	八十一車			

銀 建 (晚市)

△大豆

一月限	〥〥〣〇	〥〥〣〇	〥〤〩〇	〥〤〩〇
二月限	〥〥〨〇	〥〥〨〇	〥〥〦〇	〥〥〦〇
三月限	〥〦〤〇	〥〦〤〇	〥〦〇〇	〥〦〇〇
四月限	〥〦〧〇	〥〦〧〇	〥〦〣〇	〥〦〣〇
所成數	百二十五車			

△豆餅

一月限	〡〧〡〇	〡〧〡〇	〡〧〇〇	〡〧〇〇
一月末	〡〧〢〥	〡〧〢〥	〡〧〡〇	〡〧〡〇
二月限	〡〧〣〇	〡〧〣〇	〡〧〢〇	〡〧〢〇
二月末	〡〧〤〇	〡〧〤〇	〡〧〣〥	〡〧〣〥
三月限	〡〧〤〇	〡〧〤〇	〡〧〣〇	〡〧〣〇
四月限	〡〧〦〇	〡〧〦〇	〥〦〣〇	〥〦〣〇
所成數	十八萬九千片			

△豆油

一月限	〡〧〥〥	〡〧〦〇	〡〧〥〥	〡〧〦〇
一月末	〡〧〥〥	〡〧〥〥	〡〧〥〥	〡〧〥〥
二月限	〡〧〥〥	〡〧〥〥	〡〧〣〇	〡〧〣〇
三月限	〡〧〢〇	〡〧〢〇	〡〧〥〇	〡〧〥〇
所成數	九千箱			

高粱

一月限	〢〩〩〇	〢〩〩〇	〢〩〩〇	〢〩〩〇
三月末	〣〢〤〇	〣〢〤〇	〣〢〣〇	〣〢〣〇
所成數	十五車			

錢鈔行市

先物 (早市)

十二日限 開行 〡〣〨〦〇 最高 〡〣〨〦〇 最低 〡〣〨〤〥 散行 〡〣〨〤〥

所成數 二十萬圓

十二日限 開行 〡〣〨〥〇 最高 〡〣〨〥〇 最低 〡〣〨〣〇 散行 〡〣〨〤〥

所成數 三十九萬圓

現換金 百三十八圓五十錢

銀換小洋 百十四圓四十錢

金換小洋 八十二圓六十錢

先物 (晚市)

十二日限 開行 〡〣〨〦〇 最高 〡〣〨〧〇 最低 〡〣〨〢〥 散行 〡〣〨〥〇

所成數 百四十二萬圓

十二日限 開行 〡〣〨〥〇 最高 〡〣〨〦〇 最低 〡〣〨〢〥 散行 〡〣〨〥〥

所成數 百四十九萬圓

銀換金 百三十八圓七十錢

銀換小洋 百十四圓七十錢

金換小洋 八十二圓三十錢

綿絲行市

限月	前場引	前場寄
一月	三八〇、三	三七八、四
二月	三七 、五	三七一、四
三月	三六四、九	三六三、五
四月	三五七、四	三五二、六
五月	三五二、七	三五一、四
六月	三五一、七	三五一、四
七月	三五〇、九	三五、九

鐵路時刻 車行

[illegible]	興隆山	卡倫	范家堡	飲馬河
開	開	開	開	開
[illegible]	[illegible]	[illegible]	[illegible]	[illegible]

車行

[illegible]	孤店子	樺皮廠	河灣站	土門嶺
開	開	開	開	開
[illegible]	[illegible]	[illegible]	[illegible]	[illegible]

通枝線車時刻

鄭家屯	白市	歐里	門
開	開	到	開
[illegible]	[illegible]	[illegible]	[illegible]

料理店共樂堂啓事

本料理店自創辦以來多蒙紳商惠顧無任感激茲又不惜重資將房屋從新修飾潔麗異常并由京津芝罘上海等處邀來多名歌妓色藝均佳待客周到望祈走馬章台諸君大駕光臨一試方知言之不謬也

大連市寺兒溝淺間町三番地

電話三三四一番

泰豐行啓事

敬啓者敝行乃華美商家組織擬定於陽歷年一月一日開辦專經理進口歐美各種貨物出口油豆粮石代理西洋各家一切食品並美國飛牛頭及菊花等牌牛乳餅上等牛乳粉電燈材料美國新發明之煤油氣爐無烟無灰並無危險較比煤爐不惟省費便益良多此種烘爐器可稱唯一佳品又有貯藏保險銀櫃尤稱物美價廉并品類多種種不及備載零批整發價值格外公道倘蒙惠顧無任歡迎

大連山縣通六十八番地

電話六七七一番

感謝女醫

鄙人小兒八歲、數年腹積、飲食少進、形容枯瘦屢醫罔效、又有敝親宋女、腹患虫積、久醫不愈幸經友人介紹、張門李雲霞女醫士、施術推拿、百日工成現已均獲全愈、足見女士、藝術之高、可謂推拿聖手、誠堪欽佩鄙人心感靡旣、爰登報端、廣爲介紹、庶同病者、有所問津焉

女士現寓、聚跌棧後屋、中華鑲牙舘內便知

李英堂啓

尋人緊急廣告

登報人奉省復縣北吳家甸子王永安因次子王福紳年二十四歲前在復縣義陞和任事於正月十七日同韓國新議赴長春二人在立由站分別時及韓某至長春洪豐源尋問王福紳俱言未見韓即達信與紳父敝人因盼子心切隨於六月初三日親身至長春及吉林濱江等處音信全無敝人無奈回瓦興泰德特此登報乞求四方親朋仁人君子如有見知王福紳萬要留住或親送至瓦房店街興泰德遠路送者酬洋百元近路送者酬洋五十元送信者五元決不食言 人相 身高五尺二寸面方赤黃色

瓦房店新市街 興泰德內 王永安啓

豐年洋行啓事

敬啓者敝行近因市況關係無意進行決定於下月一日(即陽歷年二月一日)情願讓與泰豐行接辦營業至於敝行前欠各埠債務概歸敝人担負清償與泰豐行毫無干涉特此聲明

豐年洋行 韋維廉同啓

爲慢性急性子宮內膜炎所苦者
請卽服此良藥妹司丁其効如神

子宮內膜炎。在婦人病中。最占多數。若置之不理。必招莫大之苦痛。而非受可怕之外科不能受叹。且此種手術。甚爲困難。非熟練之醫生。往々有致之危險。故有子宮內膜炎者。宜速服妹司丁以防後患。若以爲此等小病。可以自然治癒。而置之不顧。必至漸成重症。由子宮而波及於輸卵管卵巢腹膜等處。馴至不能不受前述之危險手術。則雖悔無及矣。

敝舖發賣之妹司丁。乃應用現今最新之學理。配合多量貴重之品。製成煎藥。使病人易於服用。蓋由多年之經驗而得之良藥。與市上通行之品。不可同日而語者也。雖發行之日尚淺。固已有口皆碑。無人不道。以故道謝之函。推積如山。售出之量。日見增進。卽此可知妹司丁之効驗顯著矣。若有下述各症者。請卽服妹司丁。方知敝店之言不謬也。

症 因子宮病而血液之循環不良。月經不順。耳鳴頭痛。腰酸背痛。眩暈逆上。頭髮脫落
症 腰足痺冷下腹疼痛。筋肉痙攣。頭垢甚多。小便頻數。局部瘙痒腫爛。月經前後。下
症 腹疼痛。月經前後。白帶甚多。頰部潮紅。做事無心。易於倦怠。常於睡眠。神經衰
症 弱。夜不能寢。易於發怒。食慾減退。子宮出血。顏面不良。手足關節疼痛。多年不
症 育。雖受孕而常流產死產。

凡有以上所述之症狀者。則其人必患子宮病。圖中所繪之卵巢腫瘤。亦由子宮內膜炎之置之不理而起者也

妹司丁分特製普通二種雖多年爲重症所苦者。若服特製之妹司丁。必能早瘉。

藥價 並通 六日天分金壹圓 十三天分金貳圓 二十天分金參圓 特製 十天分金參圓 二十天分金五圓五拾錢 一ケ月分金八圓

妹司丁發售所 東京市四谷信濃町 森田屋大藥房
總批發處 大連市山縣通一丁目 順和公司大藥房

代售處
大連市濱速町 日本賣藥會社
大連市濱速町 井上誠昌堂
大連市奧町 華西藥房
大連市監部通 華泰藥房
大連市西崗子 德記西棧
奉天小西關 廣濟堂大藥房
奉天小西關 井上誠昌堂
奉天城內四平街 大德生大藥房
奉天鐘樓南 中西大藥房
奉天鼓樓南 歐美大藥房
遼陽什字街 天鈺成
鐵嶺鼓樓西 平記大藥房
長春北門外 中西大藥房
吉林城內 五洲大藥房
哈爾賓傅家甸 長壽堂藥房
營口二道街 中西大藥房
營口西大廟街 五洲大藥房
營口永世街 興亞大藥房
營口二道街 慶豐合
營口東海關 義興遠
安東縣市場通 井上誠昌堂
安東縣中富街 東益增
瓦房店新市街 德記藥房
天津鍋店街 葆記大藥房
北京東單牌樓 東亞公司

妹司丁者各埠大藥房均有代售就近採買爲幸

補血强精新藥 補爾多

結合製劑種類及適應症

純味補爾多 (急性慢性貧血病、虛弱、羸瘦、萎黃病、榮養不良、病後恢復期、姙娠榮養、產後衰弱、授乳婦等) 賣價 (小瓶 裝入二百五十瓦 日金二圓 / 大瓶 裝入五百瓦 日金三圓)

阿爾賛補爾多 (神經性疾患、神經衰弱、脊髓病、皮膚病、腹膜炎、小兒精神病、糖尿病、萎黃病、貧血性諸疾患等) 賣價 (小瓶 裝入二百五十瓦 日金二圓三十錢 / 大瓶 裝入五百瓦 日金三圓五十錢)

喆多補爾多 (腺病質疾患、小兒發育不全、貧血症、黴毒性貧血、榮養不良、痙攣、動脈硬化症、佝僂病、黴毒症等) 賣價 (小瓶 裝入二百五十瓦 日金二圓三十錢 / 大瓶 裝入五百瓦 日金三圓五十錢)

機那補爾多 (精神過勞症、老後衰弱、西斯鐵林、食慾不振、重病恢復期、產前產後、授乳婦榮養等) 賣價 (小瓶 裝入二百五十瓦 日金二圓三十錢 / 大瓶 裝入五百瓦 日金三圓五十錢)

嘔亞喀爾補爾多 (結核性疾患、肺結核、加答兒性諸疾患、氣管支炎、喘息、肺炎加答兒、肋膜炎、咳嗽、百日咳、喀痰等) 賣價 (小瓶 裝入二百五十瓦 日金三圓五十錢 / 大瓶 裝入五百瓦 日金五圓五十錢)

補爾多與人體肝臟內所貯之蛋白鐵化合物同一成分雖胃力不足之病人亦極易消化吸收連續服用並無敗胃損腸起消化不良等弊絕對無有害之副作用被胃腸吸收後不特均爲血液之原料並能增進製造血液機關之能力使各部組織完全發育新陳代謝旺盛營養上起强大之作用故服本劑後胃納增加筋力充足精力旺盛百病全消而全身體質亦改善矣本劑實爲各種補血强精新藥中之冠此蓋各地滿鐵病院朝鮮各慈惠病院其他諸醫學家羣起而採用之故也

●限純味補爾多試用瓶(約一週間)賣價日金壹圓

說明書進呈

發賣元 本舖 藤澤友吉商店 大阪市東區道修町二丁目一番地
東京支店 東京市日本橋區伊勢町二六
京城支店 京城府西小門町四二
滿洲代理店 大連市濱速町日本賣藥會社
支那代理店 上海ライオン舍藥小林洋行

請注意食米
陳腐之米食之能致脚氣浮腫

經名醫及科學家歷年研究始悉脚氣浮腫之患係因食腐爛陳米有以致之也因此等壞米能使血中生毒旋起脚氣浮腫卽如小腿痲木浮腫踝膝軟弱下肢瘋癱用手指按之其腫處成凹待三五分鐘始平復若不亟爲調治則週身受其累各種疾病隨之而起身體因而衰殘矣醫治脚氣浮腫惟一之法卽補益其血液是也因血氣强健則血中所涵之毒立去所以韋廉士大醫生紅色補丸能治脚氣浮腫卽是故也卽如新加坡北轄道七十號李世蘭先生乃近來治愈之一份子也其來函云鄙人原籍廣東嘉應州興寧縣三年前旅新到此二年之後卽患脚氣浮腫之症經多數名醫調治而藥罔效後由友人介紹試服韋廉士大醫生紅色補丸余從其勸按仿單中所示之服法試服一瓶之後卽覺身體稍健脚腫稍退繼續服用漸服漸愈及至十分全愈而後已鄙人現下身體强健逾於曩昔者此誠韋廉士大醫生紅色補丸之奇功也百病之根均在血虧能使血液强健諸疾自消韋廉士大醫生紅色補丸有造血淸血健血使血液强健之功力故而療治是症且可治療以下所列各症卽如血薄氣衰腦筋無力少年斲傷瘋濕骨痛臀尻酸楚腦系刺痛胸肺萎弱胃不消化山嵐瘴瘧對於婦科各症尤爲神效出經售西藥均有出售或直向上海江西路六十號韋廉士醫生藥局函購每一瓶大洋一元五角每六瓶大洋八元郵力在內

奉送衞生小書 敝有精美衞生小書奉送如欲索取卽須寄一明信片至以上所列地址原班郵送一本可也不取分文

危在旦夕

感恩之父聲稱嬰孩自己藥片眞有起死回生之妙用

河南固始三河尖南岸司家台來函聲明有小女由嬰孩自己藥片得慶更生其爲父者司濟川先生之原函如左云客歲小女染患慶延名醫服藥罔效風痰所閉危在旦夕偶得貴藥局證書見有嬰孩自己藥片遂函購一瓶未服罄而病卽全愈至今氣血充足較前强壯韋廉士大醫生精製此藥片眞有起死回生之妙古之仲景東垣河澗丹溪壽世奇功不過如是也凡家中有小孩者不可不備嬰孩自己藥片一瓶於家中因此藥片乃是韋廉士醫生爲小兒及嬰孩特製之靈藥專治小兒胃弱不化便閉肚痛腹瀉痰厥傷風出牙各症寒熱不退等患且除蛔蟲等一症凡經售西藥者均有出售或直向上海江西路六十號韋廉士醫生藥局購取每一瓶大洋六角每六瓶三元郵力在內收用郵票

化粧次序
美人
双美人牌剃花粉
双美人牌爽膚脂
双美人牌雪花膏
双美人牌洗臉粉
双美人牌香皂

擦面最宜
双美人牌香皂

經驗多年應用最新科學製成双美人牌香皂能潤滋皮膚益美容顏誠爲世界的石鹹

改正發車時刻 一月一日
幹線
9.00 11.43
10.00 10.20
9.12 12.01
10.42
9.14 12.04
12.44
9.35 12.16
10.55
9.31 12.35
11.00
11.15 2.53
12.44
11.22 3.00
12.47
11.31 3.11
12.57
11.50 3.33
1.17
12.19 4.31
1.48
12.55 6.10
2.27
1.28 7.08
3.08
2.43 8.50
4.36
2.50
4.50
3.18
5.25
3.38
5.50
4.10
6.20
4.45
7.15
7.00 11.00
8.40
7.32
9.37
12.10
10.18
10.43
8.30 1.64
11.35
8.45 1.10
11.45
2.35
1.31
10.16 3.10
2.25
10.54 3.53
3.20
11.00 4.08
3.30
4.26
3.52
11.19 4.34
4.02
11.21 4.41
4.05
12.38 6.17
6.04
12.40 6.19
6.27
12.48 6.30
6.20
12.49 6.33
6.23
1.00 6.45
6.40
順線
10.05 12.40
6.10 7.20
10.18 12.53
6.23 7.30
10.19 12.54
6.24 7.31
10.34 1.10
6.39 7.44
10.47 1.23
6.51
11.06 1.41
1.55
7.25 8.20
7.40 10.10
4.30 6.55
10.26
4.46 7.12
10.46
7.31
10.59
5.17 7.54
8.31 11.13
5.32 8.00
8.32 11.13
5.33 8.03
8.40 11.25
5.45 8.15
口線
12.50 5.00 9.00
12.35 2.40 5.50
8.10
1.25 5.35 9.35
1.10 3.15
8.45
2.05 7.00
1.40 3.45 7.10
11.00
2.40 7.35
11.35
順線
9.40
4.05 9.30
8.45 11.20
8.00 8.10
6.20 9.35
3.35 6.50
8.15 11.00
5.25 8.25
線本線
9.10 10.50
7.00 10.25
7.20 10.50
6.30 10.10
8.05 5.35
9.35 6.55
10.00 7.15
9.30

人行發 人輯編 人刷印